中央日報

社址南京新街口北　電報掛號一一三五

登記證 中字第七一八號 警字第一二〇八八號

第二千九百二十四號　◁今日三大張▷　每份售洋三分五

總理遺囑

余致力國民革命，凡四十年，其目的在求中國之自由平等。積四十年之經驗，深知欲達到此目的，必須喚起民衆，及聯合世界上以平等待我之民族，共同奮鬥！現在革命尚未成功，凡我同志，務須依照余所著建國方略，建國大綱，三民主義，及第一次全國代表大會宣言，繼續努力，以求貫徹！最近主張開國民會議，及廢除不平等條約，尤須於最短期間，促其實現！是所至囑！

津浦鐵路車務處發售星期日燕子磯來回遊覽輪渡票廣告

遊覽●地點 燕子磯上台洞二台洞三台洞 ●日期 每星期日專輪往返 ●時間 下午一時由中山碼頭啓行二時到燕子磯五時由燕子磯回程六時到中山碼頭

售票●地點 車站輪渡售票室中山碼頭 ●日期 每星期六自九時至十二時 每星期日自六時至十八時 ●票價 往返大洋六角孩童半價大洋三角不分等級不論團體

附告 (一)每次遊覽人數暫定二百人額滿截止 (二)遊覽專輪風雨停開但已發售客票得延至下期適用如再逾期應即作廢

南京發行所

中華路一二五號　電話五一零六二號

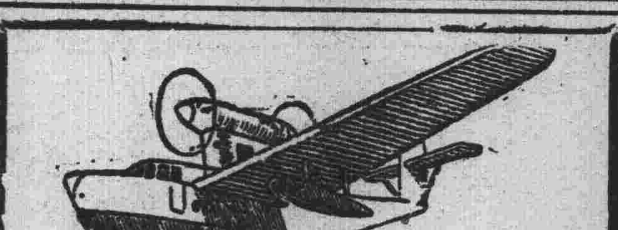

中國航空公司　歐亞航空公司

滬漢段 星期二三五六日由滬開 星期二三四六日由漢開
漢渝段 星期一三五日由漢開 星期二四六日由渝開
渝蓉段 星期一三往返一次
滬蓉快班 星期一四由滬開 星期二五由蓉開
渝昆線 星期二渝昆往返一次
滬平線 星期二五日由滬開 星期一三六由平開
滬粵線 星期二四由滬開 星期四日由粵開

巨型飛機
逢星期二五日由南京開往 鄭州、西安、蘭州、成都、北平、甯夏、包頭、昆明
逢星期四日下午由南京開往上海

南京辦事處 地址中山路新街口 電話二二三三九一六七一四

白門心影

介紹空前傑構的飄零史。是打前清末年直到民國二十三年的一位文壇上的老將。柳亞子先生題詩及簽。陶默厂女士題辭。易君左先生作序。全書四百數十頁。精訂上下兩巨冊。插圖插畫及封面均美妙無倫。

「白門心影」是一部二十多萬言的長篇社會小說。是一部哀感頑豔的一個絕色仙姝的一篇政治軍事總賬。著者花蹊倚

實價僅收一元四角。本報發行課代售 外埠郵費加一

汽車交通 總機電話 2115

南京銀行儲蓄部

本行除專營銀行一切業務外對於儲蓄部力求手續簡捷利息至為優厚其「存取兩便」存款尤有便於顧客也(附表如下)印有詳章隨時備索

期數	存滿月數	週息	期數	存滿月數	週息
第一期	三個月	七厘半	第四期	十二個月	九厘
第二期	六個月	八厘	第五期	十五個月	九厘半
第三期	九個月	八厘半	第六期	十八個月	一分

一月以上未滿三月者以四厘四計息

地址 中山東路大行宮 電話 經理室二三八八〇 營業室二二二四

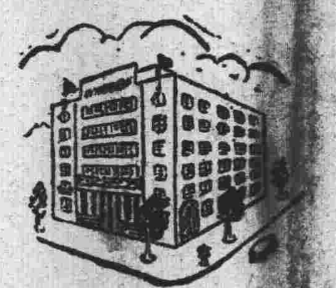

國貨大樓

新街口

上等寫字間召租

建築—六層樓電梯上下交通—異常便利 空氣—新鮮流通 設備—衛生暖氣 別低廉 貴重物品 出租純鋼保管箱 穩妥萬分 房金—特 儲藏 五百元以上 存戶 贈租半年

接洽—新街口中山北路 中國國貨銀行 電話二三九七二

總經理上海百昌行 南京經理中興大藥房

遠東清潔所

夏令伊始欲求居室清潔請委託

▲總行：上海四川路三四一號 ▲分行：南京延齡巷五十八號 電話：二一六八四

工作要類

房屋消毒噴殺蚊虫。洗揩玻璃擦銅器。地板上腊電機吸塵。吸洗地毯油漆粉刷。

吳作人 劉開渠 呂斯百 繪畫雕塑展覽會

敬啟者茲定本月七日至十二日假座牌樓中央大學圖書館陳列拙作油畫雕塑素描水彩百數十點敬迎各界人士光臨參觀

時間 上午九時至下午七時

承雅堂藏宋元明清名人書畫展覽會

日期—國歷六月六日起十一日止

地址—本京中華路青年會大禮堂

韻秋紙行晒圖部遷移新址擴充營業

本公司應建築界之需求採辦最新式電氣晒圖機器四架代客晒印敏捷並推遠東大步及所晒印屋員工均自製造獨晒晒圖之經驗公辦每日晒圖多

藍白晒圖紙質地堅韌線紋清晰尤為首屈一指 此外本公司並承辦工程上應用器具 透明底稿惠下短期內如數寄上 如蒙添印祇須 達兩萬餘張所以京滬各埠建築工程師營造廠及各機關所用晒圖紙工作均係向本公司採購 超等打樣紙布繪圖紙張白晒圖紙氣晒圖機器及一切工具均有代售價當然比較別家便宜現因原址不敷應用特遷至上海四川路九江路口中央大廈照常營業各界惠顧竭誠歡迎

上海韻秋紙行晒圖部 四川路中央大廈 電話一四二二六號 機器間出口部 電話一三〇二〇號

本公司出品南京商務中華兩書局均有代售

造紙廠 福履理路四四〇弄七二號 電話七一五一五號

鐵道部第二期鐵路建設公債第一次還本抽籤通告

本公債其金保管事宜業奉鐵道部令併入第一期鐵路建設公債基金保管委員會辦理查本公債第一次還本抽籤同時舉行除呈請鐵道部派員監視暨分函中央等銀行派員抽籤並函浙贛路公司等派人蒞場參觀外特此通告

鐵茲定於六月十日下午三時在南京銀行公會與第一期公債之第三次還本抽籤同時舉行

本年六月三十日期按照規定應於到期前二十日執行抽籤並函請關係機關派員監視暨分函中央等銀行派員抽籤

主席曾鎔浦

中華民國二十五年六月　日

司法行政部徵求心理學人材啓事

社會心理教育

計開

(一)凡男子在大學或專門學校畢業修畢左列各項課程並有實習完滿之證明者(甲)擔任心理測驗者須證明修畢精神病理學或變態心理學統計學及個案研究等課程(乙)擔任心理測驗及教育指導者須證明修畢教育社會學教育心理學統計學及教育測驗(須附送表冊)體格健全品行端正年齡在三十五歲以下者

百元至一百二十元如有合於左列資格而願應徵者自六月十一日起至三十日止將畢業證書及其他履歷送部審查俟審查後再行通知到部考詢以定去取此啓

本部因直轄第二監獄成立在即需用社會調查員心理測驗及教育指導員各一人月薪一

兩廣賓館選舉第二屆董監會員大會緊急啓事

查本館此次召開選舉第二屆董監會員大會原定六月七日舉行茲因奉社會局政字第四二七九號指令略以該館會員名冊未經黨政機關核准備案以前不准舉行改選等因自應遵照停止除俟各黨政機關核准再行定期召集外特此登報通知此啓

建設委員會首都電廠分段暫停日電通告

第二五一三號

茲本廠因移裝衛崗桿線工程定於六月七日上午七時起至下午五時止將中山門外陵園全區湯山及侯家塘一帶暫停日電十小時以利工作恐未週知特此登報通告希各界注意為荷

實業部國產檢驗委員會招考訓練檢驗人員布告

本會茲招考左列各項商品檢驗人員(男性)經施相當訓練成績合格者次第分發各檢驗機關服務自即日起報名至考試前兩天截止招考簡章可就認定應考類別逕向左列報名地點索取

類別	額數 大學畢業者	額數 高中或同等職業學校畢業者	額數 初中畢業者	考試及報名地點	考試日期
茶葉檢驗人員	正取二人 備取四人	正取四人 備取八人	正取九人 備取十八人	上海商品檢驗局	六月二十日
桐油檢驗人員	正取二人 備取四人	正取六人 備取十二人		漢口商品檢驗局	七月十五日
棉花檢驗人員	正取四人 備取八人	正取三人 備取六人		漢口天津青島商品檢驗局	七月十五日
生牛羊皮檢驗人員			正取四人 備取八人	青島天津商品檢驗局	七月十五日

備註

一，訓練期間以六個月為度必要時得酌量延長

二，在訓練期內每月酌給膳宿及書籍津貼費訓練期滿分發各地檢驗機關服務

三，正取者即時予以訓練備取者候考試次第通知分期訓練

財政部安徽硝磺局招標承辦皖南皖中各分局下屆硝磺運銷通告

查本局所屬皖南皖中各分局，下屆硝磺運銷事務業已呈奉鹽務署核准招標承辦在案。如有富有經驗願意承包者仰即先期來局索取投標須知，投標簡章等件辦齊手續以便及期競標，特此通告

局址：蕪湖來復會三號

局長陳紀銓

局別	所轄縣分	最低標額	押標金
安慶六邑硝磺分局	懷寧桐城太湖宿松望江潛山	認銷硝類五五〇〇市石 磺類二二〇〇市石	國幣二六四元
池州六邑硝磺分局	貴池青陽銅陵石埭秋浦東流	認銷硝類五五〇〇市石 磺類二二〇〇市石	國幣二六四元
徽州兼旌太硝磺分局	歙縣休寧祁門黟縣績溪旌德太平	認銷硝類五三〇〇市石 磺類二四〇〇市石	國幣二六〇元
當塗硝磺分局	當塗	認銷硝類四五〇〇市石 磺類二〇〇〇市石	國幣二二〇元
宣寧硝磺分局	宣城寧國	認銷硝類三八〇〇市石 磺類一五〇〇市石	國幣一八二元
合舒硝磺分局	合肥舒城	認銷硝類二二〇〇市石 磺類一一〇〇市石	國幣一一〇元
含無全硝磺分局	含山無為全椒	認銷硝類二〇〇〇市石 磺類一〇〇〇市石	國幣一〇〇元
繁昌硝磺分局	繁昌	認銷硝類二〇〇〇市石 磺類一〇〇〇市石	國幣一〇〇元

局別	所轄縣分	最低標額	押標金
巢縣硝磺分局	巢縣	認銷硝類二〇〇〇市石 磺類八〇〇市石	國幣九六元
涇縣硝磺分局	涇縣	認銷硝類一八〇〇市石 磺類七二〇市石	國幣八六元
郎廣硝磺分局	郎溪廣德	認銷硝類一七〇〇市石 磺類七〇〇市石	國幣八二元
廬江硝磺分局	廬江	認銷硝類一〇〇〇市石 磺類四〇〇市石	國幣四八元
和縣硝磺分局	和縣	認銷硝類一〇〇〇市石 磺類四〇〇市石	國幣四八元
南陵硝磺分局	南陵	認銷硝類九〇〇市石 磺類四五〇市石	國幣四五元
六霍立硝磺分局	六安霍山立煌	認銷硝類三四〇市石 磺類一七〇市石	國幣一七元

●附註●

(一)保證金 按得標數硝每石四元磺每石二元繳納

(二)投標日期 本年六月十日上午十時起至下午二時止

(三)承包起訖時期 二十五年七月一日起至廿六年六月底止

(四)查硝與磺餘利率應以總標額為標準(五)合併投標多寡為得標標準須同一併標人所增標額以投標書收據入標須遞至同押金封所投標人姓名完全相符否則投標無效(六)二十五年六月二十日下午二時在本局開標

全國經濟委員會建築中央水工試驗所招標廣告

本會擬在南京城內廣州路西段盔山東麓建築中央水工試驗所房屋特招商投標凡曾一次承包二十萬元以上之建築工程並在南京市領有甲種營造廠登記證者均可於本年五月廿五日起至六月六日止至鐵湯池本會繳納註冊費二十元（得標與否概不發還）領取標單圖樣章則等件照章投標定於六月八日下午三時在本會當眾開標特此廣告

江蘇省立南京中學新建校舍工程招標

本校今擬在鎮江南郊黃山附近建築全部新校舍現先建鋼骨水泥教室兩座凡在各省市登記之營造廠有意投標者可於即日起至鎮江江蘇銀行領取圖樣施工細則隨繳圖則費五元得標與否概不退還於六月十二日前繳投標保證金一千元隨將標單封固投入江蘇銀行指定之標匭內並於六月十二日下午三時在鎮江教育廳當眾開標

南京中學遷校委員會啓

南京市工務局招標通告 字第786號

工程名稱	工程概要	投標人資格	圖則費	投標保證金（現款）	開標日期地點	備考
建築四所村御戶區第四卅份道路溝廁水井等	廁所十八座水井八口及彈石路面等	甲等	五元	五百元	二十五年六月十日上午十時在本府大禮堂	二十五年六月六日起發圖

附註　㈠領標時應攜帶工程記載表牌號書柬戳及經理人圖章㈡標賬上所蓋之書柬戳及圖章應與工程記載表上之印模相符否則作廢㈢應附送工程經歷表紀明曾經在本市辦理之工程及其他地點與造價否則作廢

官商合辦烈山煤鑛股份有限公司董事會召集臨時股東會通告

茲經本會第四十次會議決定於六月二十一日下午二時在南京大陸銀行召開官商全體臨時股東會籌議復工方案報告財產實況除分函通知外恐各股東住址或有變更特再登報通告凡本公司各股東務希於開會前三日攜帶股票或切實證明文件至本會報到以便發給入場券憑券出席謹此通告

社會局登記私立中國會計學社 會計補習學校 暑期講習班招生

（開學）六月八日（期間）兩個月（上課）每晚七時至九時（課程）㈠會計學及審計學㈡政府會計㈢會計及審計法規㈣財政學及財政法規㈤經濟學㈥統計學及統計法規（收費）學費祇收六元（報名）即日向正洪街五十三號南京會計師公會報名章程向上列地址函索即寄

社會局登記 南京市私立浦口育才補習學校招生

創辦人　張道生　馬繼良　廖禎成　孫鐵海　賈柏馨　傅家聲　陳周岐　陳璉璋　賈聚華　校長　范學人

緣浦口地方缺乏中學，小學畢業生無力升學者甚夥，本校特設國文，英文，日文，史，地理，化等科，以資救濟，凡欲來學者，至浦口下碼頭六十八號本校報名可也，簡章備索

江蘇省立鎮江實驗小學建築校舍工程招標通告

查本校擬添建校舍凡經驗豐富資本充足而在京滬兩市工務局或江蘇省建設廳及各縣建設局登記合格之營造廠并曾承包三萬元以上之房屋工程而願承建者可於即日起携帶證明文件繕具建築經驗向鎮江中山路管家山本校領取投標章程圖則施工說明書及工料估價表并隨繳圖則費五元（得標與否概不退還）在六月八日下午二時前將估價表嚴密封固投入鎮江本校預設之標匭內并隨繳投標保證金五百元於同日下午二時會同教育廳委員當眾開標特此通告

津浦鐵路管理局車務處廣告

查本路運輸零担貨物之運費原按整車貨物運價加五成核收茲為減輕小本商人負担起見經呈奉鐵道部核准自本年六月一日起將零担貨物之運費減按整車貨物運價加三成核收並奉部令同時將起碼計費重量由原定五十公斤減為廿五公斤又雜費原按五十公斤為計算單位現亦改按廿五公斤計算並以廿五公斤為起碼經此次改訂後所有新訂運費及雜費比較舊日者減輕甚多用示本路維繫小本客商之意除飭遵外特此通告（本處印有運輸普通零担貨物費用簡明表函索即寄）

津浦鐵路車務處廣告

查本處港務課業於本年三月十五日奉令裁撤茲將該課各項手續劃併辦法列明如下諸希公鑒㈠零整各貨之託運裝卸等事項統由浦口車站貨廠辦理辦公室在二號貨棧西頭㈡駁運事項由浦口車站辦理仍在原駁運股房屋辦公㈢民船碼頭捐由計核課派司事收款仍在原處辦公照舊章收費㈣未曾託運貨物之棧租由計核課照舊章核收㈤請求停泊碼頭可函請營業課通知浦口車站貨廠以資預備㈥洋輪碼頭費由客商繳計核課核收㈦輪駁請求夜工裝卸可函請營業課通知浦口車站貨廠以資預備

南京警備司令部啓事

查本部廿四年製發紅色布面手摺式之首都城門出入證使用日久遺失頗多茲為慎重起見特從新改製紅（限各部會長官使用不用照片）黃色布面手摺式城門出入證各一種凡領有舊證者限六月五日起至廿日止繳部作廢換領新證如有必須繼續領用黃色證者務希攜帶所屬機關公函并附持用人最近二寸半身相片二張並開具年齡籍貫所屬職級等項逕送本部核發為荷

南京復記溫泉浴室經理薛樹深鄭重聲明

鄙人經理之溫泉浴室當開幕之初即有不得以經理名義及經理之復記溫泉浴室牌號為人擔保之議決鄙人以住居上海往昔因事來室雖月有數次然均隨來隨去此次以勞資仲裁事件留室時久風聞發生有人捏用鄙人名義及復記溫泉浴室牌號在外為人作保情事事關鄙人暨復記溫泉浴室法益至重緣有所聞合亟登報聲明倘遇執有前項捏保書面者望即逕向原經手人理直鄙人概不負責此啓

國民政府建設委員會淮南煤礦局通告　第　號

本局鐵路為便利旅客計，經將行車時刻減訂，并與江南鐵路相銜接，定於五月二十日起實行，本局往返蕪湖裕溪間輪渡，每值五相銜接各次列車，均停泊江南鐵路碼頭，以便接送，所有行車時刻亦已先行通告在案，茲復定於六月一日起先與江南路辦理旅客及行李聯運，并經雙方訂定以本路田家菴，大通，淮礦，水家湖，下塘集，合肥，撮鎮，橋頭集，烔煬河，中埠，巢縣，凡旅客在裕溪口等十一站及江南路中華門，板橋集，江寧鎮，采石，當塗，蕪湖，灣沚，宣城，北站，東站，孫家埠等十一站為聯運站，凡旅客在本路上列各聯運站欲往江南路各聯運站者，可乘本路第十一次或第一次車，欲往京滬路者，亦可直達，其旅客由京滬路來本路以上各站，如乘京滬路接第六次車，第八次或第七十四次車者，亦可達接，乘本路第十二次車直達本路各聯運站，恐未週知，特此通告

國民政府建設委員會淮南煤礦局通告　第　號

查本局鐵路定於六月一日起與江南鐵路辦理旅客聯運業經先行通告在案，茲復為旅客往來便利起見，定於六月一日起發售三等來回票，票價依章按八五折計算，其發售區間以蕪湖站至巢縣，中埠，烔煬河，橋頭集，撮鎮，合肥，下塘集，淮礦，大通，田家菴十站或由巢縣等十站至蕪湖站，至有效期間自發售車票之日起以十四日為限，合亟附同來回票價表通告週知，特此通告▲附三等來回票價表

站名	田家菴	大通	淮礦	下塘集	合肥	撮鎮	橋頭集	烔煬河	中埠	巢縣
票價	五元二角五分	五元一角五分	五元	三元九角	三元〇五分	二元六角	二元四角五分	二元二角	一元八角五分	一元五角

（附註）由蕪湖站至上列十站或由上列十站至蕪湖站來回，均依本表計算，往來輪渡費均包括在內

國民政府建設委員會淮南煤礦局通告

查本局鐵路路基漸趨穩固，茲為便利旅客計，特增加行車速度，所有各次列車開行時刻，經妥為訂定，并定於五月二十日起實行。合將行車時刻表通告週知。特此通告。

下行車 11次 三四等	下行車 21次 四等混合	下行車 1次 三四等		站名		上行車 2次 三四等	上行車 22次 四等混合	上行車 12次 三四等
1·50	7·00	6·00	開	田家菴	到	18·50	17·25	23·40
2·01 2·02	7·11 7·12	6·11 6·12	到 開	大通	開 到	18·40 18·39	17·15 17·14	23·30 23·29
2·10 2·30	7·20 7·50	6·20 6·40	到 開	淮礦	開 到	18·29 18·10	17·04 16·37	23·19 22·55
2·59 3·01	8·19 8·25	7·09 7·11	到 開	水家湖	開 到	17·37 17·35	16·04 15·58	22·22 22·20
3·36 3·38	9·00 9·06	7·46 7·48	到 開	朱巷	開 到	17·02 17·00	15·25 15·19	21·47 21·45
4·02 4·12	9·30 9·45	8·12 8·15	到 開	下塘集	開 到	16·35 16·32	14·54 14·44	21·20 21·17
4·31 4·33	10·04 10·09	8·34 8·36	到 開	羅集	開 到	16·11 16·09	14·23 14·18	20·56 20·54
4·55 4·57	10·31 10·36	8·58 9·00	到 開	雙墩集	開 到	15·48 15·46	13·57 13·52	20·33 20·31
5·25 6·20	11·04 11·34	9·28 9·48	到 開	合肥	開 到	15·11 14·51	13·17 12·47	19·56 19·26
6·55 6·57	12·09 12·15	10·23 10·25	到 開	撮鎮	開 到	14·16 14·14	12·12 12·06	18·51 18·49
7·20 7·22	12·38 12·43	10·48 10·50	到 開	橋頭集	開 到	13·53 13·51	11·45 11·40	18·28 18·26
7·42 7·45	13·03 13·20	11·10 11·13	到 開	烔煬河	開 到	13·22 13·19	11·11 10·57	17·57 17·54
8·09 8·12	13·44 13·52	11·37 11·40	到 開	中埠	開 到	12·55 12·52	10·33 10·25	17·30 17·27
8·47 9·03	14·27 15·25	12·15 12·38	到 開	巢縣	開 到	12·17 11·50	9·50 9·02	16·52 16·23
9·27 9·29	15·49 16·00	13·02 13·04	到 開	林頭	開 到	11·26 11·24	8·38 8·35	15·59 15·57
9·46 9·48	16·17 16·22	13·21 13·23	到 開	東關	開 到	11·07 11·05	8·18 8·13	15·40 15·38
10·24 10·26	16·58 17·08	13·59 14·01	到 開	銅城閘	開 到	10·25 10·20	7·33 7·23	14·58 14·56
10·53 10·55	17·35 17·40	14·28 14·30	到 開	沈家巷	開 到	9·53 9·51	6·56 6·51	14·29 14·21
11·15 11·35	18·00 18·30	14·50 15·30	到 開	裕溪口	開 到	9·30 8·50	6·30 5·50	14·00 13·50
12·35 12·45	不停	16·20 16·30	到 開	江南碼頭	開 到	8·00 7·40	不停	13·15 13·05
12·50	17·40	16·35	到	蕪湖	開	7·20	5·10	13·00

附註：(一)11次三四等車接江南路84次　(二)1次三四等車接江南路74次　(三)12次三四等車接江南路71次　(四)21次及22次附掛零担車

工商業應本愛國之誠 相戒不購銷私貨

不獨國庫稅收可資裨益 工商業本身亦賴以維護

滬市職工團體聯合檢舉走私

財政部咨實業部、對漢商會滬工會等先後電請取締華北走私、以維國貨一節、希望該部設法指導、使各工商本愛國之誠、懍切膚之痛、對于私貨、相戒不予購銷、茲覓錄財政部原咨函如次：「案准貴部商字第四四一五七號及四四二零七號咨以漢口市商會等及上海市總工會等、先後電請取締華北走私、以維國貨等情、屬併案核辦見復、等因、附抄件、准此、查政府對於私運、前已頒行防止路運走私辦法及施行細則、暨懲治偷漏關稅暫行條例、稽查進口貨物運銷章程、皆爲防止私運起見、業經先後令飭遵辦、並咨達貴部在案、惟各工商業亦應本愛國之誠、懍切膚之痛、對於私貨、相戒不予購銷、則上下相維、私運自無形絕迹、不獨國庫稅收、可資裨益、即各工商業本身、亦可賴以維護、此則深盼貴部設法指導、俾各工商業咸了然斯義、切實奉行、庶幾於國於民、均有利益、准咨前因、相應咨請查照辦理爲荷、此咨實業部、財政部長孔祥熙。」

▲中央社上海六日電 滬四十餘業職工代表六日午開聯席會議、決議、成立㈠各業職工恢復組織運動委員會、㈡各業職工檢舉走私委員會。

處理私貨私犯

財部請照所定辦法辦理

財政部孔部長日前爲防止私運、曾電各省軍政長官請予協助、近蘇省以銅山武進二縣曾獲私糖私販、將辦理經過電請該部查照、該部除覆電嘉許、示以處理方針外、並通電各省軍政長官、請查照辦理、原電錄後：「各綏靖主任、各省政府主席、各市政府市長勛鑒、查防止私運、節經電請協助在案、諒荷台洽、此後各機關及軍警、如查獲私貨、請飭解送就近海關處理、至於獲有私犯、如係有領判權之外籍人民、請飭送就近領事館查收核辦、如係華籍或無領判權之外籍人民、請飭照懲治偷漏關稅暫行條例規定、由軍事或司法機關訊辦、至祈查照爲荷、弟孔祥熙關印。」又訊 蘇省府前以武進銅山兩縣曾緝獲私糖私販、除已電飭各縣縣長將私貨及所獲人犯一併解交海關分別處理外、并電請財政部查照、該部頃復電云、銅山武進兩縣查獲私運貨物、極可嘉許、所獲私貨、承飭送關處理、至佩藎籌、至私犯如係有領判權之外籍人民、請飭就近送該管領事館、查收核辦、如係華籍或無領判權之外籍人民、請飭照前次咨送懲治偷漏關稅暫行條例、送軍事或司法機關訊辦、并請通飭所屬、以後查獲私犯、均照此辦理。

私貨源源來津

安斯邇昨晚已由津南返

▲中央社天津六日電 走私貨物現有一部由海口用駁船裝載來津、取道糖子河、卸入某租界、聞四五兩日所到砂糖達二千零四包。

▲中央社天津六日電 據關係方面調查每日由津運輸各地之私貨、仍絡繹不絕、以捲烟紙佔大部份、其次爲人造絲、每夜十時由平浦三〇五次車裝載、平均日達七八十包、皆由浪人強行裝入三等客車中、不付運費、路局無法干涉。

▲北平六日電 走私白糖七百十包、重六十噸、每包上均有日商字樣、四日由北寗路留守營站運津後、因無人具領、即晚附掛七二次貨車運平、暫存于北寗路負責庫房候領、至六日止尚無人領取、據調查、自華北走私以來、平市私貨充斥、以白糖人造絲爲最多、以平市無稅收關卡正式統計、故確實數字、無法調查。

▲中央社天津六日電 財政部緝私稽查處長安斯邇、在天津公畢、六日晚已南返、沿途或將作再度視察、然後返京、▲濟南六日電 日來走私貨物仍源源到濟、安斯邇六日晨由津來濟、日內赴京、向財政部報告。

一週間稅收之損失 人造絲等項爲最鉅

▲中央社上海六日電 關務當局六日發表、五月二十五日至三十一日一週間、由戰區運津私貨、統計人造絲及捲烟紙均較前一週增加、白糖較前一週減少、計二十五日至三十一日、人造絲二・五二六包、捲烟紙六一三包、其前一週則爲二・一二二包及一七三包、二十五日至三十一日白糖五一・九五七包・前一週則爲六七・七二八包、本週之稅收損失、人造絲三〇六・九〇九元、白糖一・〇一〇・〇三八元、捲烟紙二一・四四七元、自上年八月至本年五月、此三項貨物稅收、損失約達三三・五〇六・二八四元。

西荆公路 昨行通車禮

邵力子主席報告修築經過

湘川公路雙十節亦可通車

▲中央社西安六日電 西荆公路六日晨十時、在藍田舉行通車典禮、觀禮團邵力子雷寶華等、晨八時由省出發、九時到藍、十時行禮、到當地官民數千人、爲空前盛舉、邵力子主席報告修築經過、繼由總部綏署黨部等代表講演、雷寶華致答詞、禮畢舉行剪綵禮、由邵力子夫人傅學文、雷寶華夫人陸望芝剪綵、隨即由歐陽靈乘綵車通車、率觀禮團一行開龍駒寨、晚宿診處、定七日開界牌視察、並定當日返省。

湘黔路通後 人民均稱便

▲中央社長沙六日電 湘黔公路通車後、湘西物產及交通極稱便利、人民歡欣鼓舞、沿線地價陡漲、每方由四元漲至二十元左右、且該路沿線之物產甚豐 如辰谿榆灣之煤、晃縣酒店塘之硃砂鑛、沅陵金中山金鑛、及桃源冷家谿金鑛、以後開採運輸、均甚便利、據建設廳負責人談、湘黔線以在湘境之路線修築極佳、黔境稍遜、用係泥路中未鋪砂、刻正在加修中、（二）湘川公路工程進展甚速、刻已完成百分之五、雙十節即可舉行通車典禮、（三）湘黔鐵路總工程師李育、于五月底由黔督帶探勘隊、由鎮遠銅仁入湘、經麻陽辰谿之大江口及新化湘鄉湘潭、會同株州沿線、探勘將告完竣、結果甚佳、李氏抵長沙、即將呈報鐵道部。

▲中央社長沙五日電 余籍傳五日返沅陵、督促湘川公路工程進展、定六日赴桃園冷家溪、視察金礦後即返省。

▲中央社成都六日電 川省五大公路除川黔川陝已築成、川湘川鄂正加工趕築外、川康路六日起已開工興築、又繼五大幹線而後之川滇公路、路局已派測量隊、赴隆昌一帶測勘、期三個月內測竣、即征集民工、於九月一日興工。

川黔專員會議 昨開一次大會

今日起舉行講演會

蔣廷黻即飛川代蔣訓話

▲中央社重慶六日電 川黔兩省專員會議、六日爲第二日、上午八時三十分舉行一次大會、到會人員除川專員羅靈因病請假外、餘與五日同、由顧祝同主席、當指定川第九至十八區各專員依次報告工作經過、十一時五十分休息、下午三時續會、由賀國光主席、當指定黔省一至八區專員報告工作概況、至六時許散會、定七日上午起至十一日午止、每日繼續舉行講演會、所有講題及時間、均已排定、計七日上午由顧祝同、張伯冕、吳景超精神講話、下午賀國光講碉堡概況、關吉玉講如何辦理地政、周鍾仁講整理縣地方財政問題、八日下午劉湘講演（講題未定）、雷嘯岑講整理地方團隊問題、九日上午吳忠信講演、（講題未定）文羣講各縣地方生產事業之救濟與發展 下午王乂庸講縣政府裁局改科及分區設署辦法之推進與完成、唐肯講推進保甲制度、十日上午李磊夫講地方建設幹部人員訓練問題、蔣志澄講推行民衆教育、胡嘉詔講義務徵工問題、下午曾益生講演（講題未定）、雷嘯岑講演（講題未定）、吳澤湘講演（講題未定）、十一日上午蔣廷黻講演、（講題未定）。

（京息）行政院政務處長蔣廷黻、定明（八）日乘機飛重慶、出席川黔專員會議、代表蔣院長訓話、並應四川大學校長任鴻雋之邀、作學術講演約留一週、即返京。

開幕禮中訓詞大要

▲中央社重慶六日電 顧祝同五日在川黔專員會議開幕典禮、代表蔣委員長致訓原詞、已於六日整理就緒、茲摘錄其節目如次、（一）行政督察專員制度產生之原因、一、行政督察專員之設置、爲適應整理地方政治之需要、二、行政督察專員對於刷新政治、負有重大之使命、（二）川黔兩省政治的現況、由紛亂趨於統一、但管教養衛各項基本政務、未盡能達到預期之目的、（三）會議宗旨、在檢討過去缺點、解決目前困難、增進行政效率、會議性質、與行政院召集地方高級人員會議性質不盡相同、會議程序分報告講演討論三種、討論係以報告建議和提案爲材料、討論一切改進方案、講演係就管教養衛等各項地方基本政務、擬定七項中心工作、指定專門經驗人員、分別担任講述、一、保甲制度之推進、二、保安團隊之整理、三、地方生產事業之救濟與發展、四、地方建設幹部人員之訓練、五、民衆教育之推進、六、各縣裁局改科、與分區設署辦法之完善推進、七、縣地方財政之整理、（四）對於會議之希望、希望盡量供給研討材料、俾會議得到最圓滿的效果。

漢水位低落

沿江可無水患

▲中央社漢口六日路透電 漢口江中之水位、近減低三十三呎、故現無水患之虞、重慶之水漲高二十呎、然此爲常有事、據長江各路傳來消息、水位均如常狀、絕無恐慌。

湘河水退

各路汽車恢復

▲中央社長沙六日電 湘河水勢退落、長沙湘潭衡陽間汽車恢復、

▲中央社衡陽六日電 湘河水已退、酃湖町演武坪一帶、秧苗被水沖壞、須復蒔插、其他各處田秧水浸後、發生毛虫。

粵各學校 提前放假

羅文幹繼長中大

【本報六日上海專電】路透社廣州電、粵教廳六日令各大中學校、提前三星期放暑假、本月十四日一律放假。

【本報六日上海專電】香港電、鄒魯出國後、西南當局以中山大學校長一席、不可久虛、內定羅文幹繼任校長。

日藏相

向羅斯表示

日本之立場

【本報六日上海專電】同盟社東京電、日藏相馬場擬對李滋羅斯闡明中日僞三國經濟關係、認中日有特殊關係、不能如英國專就經濟立場處理華北走私問題。

三省邊區 善後會議

改十日舉行

▲中央社漢口六日電 衛立煌召集之豫鄂皖邊區善後會議、原定六日在六安舉行、各縣長以路途遙遠、不克趕到參加、已改定十日舉行。

▲中央社長沙六日電 湘西綏靖處定月底撤銷、善後工作由綏靖公署統籌辦理、該處刻正趕辦結束。

農本局章程

將提下週政院會討論

實業部積極籌設之農本局、其組織章程業經擬就、昨（六）日呈送行政院、以備提出下星期二院會討論、聞章程內容、對各銀行界前應徵條陳之意見書、亦酌有採納。

今日提要

▲全國工商業應相戒不購銷私貨

▲南洋僑胞致電兩廣當局呼籲團結

▲粵省金融界已漸趨安定

▲西荆公路昨行通車禮

▲漢水位低落長江可無水患之虞

南洋僑胞呼籲團結

致電兩廣當局痛切陳言

▲中央社上海六日電 新加坡六日合衆電、馬來羣島華僑雖多屬廣東等地人士、但對於國民政府近來努力奮鬥情形、頗表同情、近聞日人通信社種種傳說、固不甚置信、亦已稍嘗不安、此間華僑團體、特紛紛發電致兩廣當局、籲請與中央政府團結、以免爲日人所竊笑、而招亡國之禍。

粵金融界已漸趨安定

▲中央社杭州六日電 陳肇英電浙省黨部、略謂閩粵邊境情形如常、某方所傳種種消息、均屬謠言、

▲中央社上海六日電 李石曾、楊虎、梁寒操、鄒琳、曾鎔浦、陳璧君、六日晨由京抵滬、許崇智午往訪陳璧君晤談。

【本報六日上海專電】路透社香港電、西南政委會發言人六日發表談話、謂華南大局仍極安定、深望人民勿自驚擾等語、粵紙幣六日折合港幣爲一千七百九十六元、合港幣千元。

【本報六日上海專電】香港電、粵財廳自通令嚴禁投機份子擾亂金融後、粵法幣價值六日略見回漲。

▲中央社香港六日路透電 西南政務會人員六日發表關於華南大局安定人心之談片、故廣州金融危局已漸和緩、粵紙幣六日折合香港紙幣之價爲一千七百九十六元合港幣千元、按五日行市爲一千九百八十四元。

【本報六日上海專電】香港電、粵財廳九日決議、（一）禁買賣期貨、規定港幣加七五補水、（二）如確需期貨向省行購買、須蓋章担保、（三）禁止買空賣空、並禁軍人購港幣。

▲中央社香港六日電 省訊、港申匯價仍在漲縮失常中、六日下午市情先跌後起、港幣約在加八五間、法幣于六日召臨時會議、商維持金融安定物價辦法。

鑛場法草案

已審查竣事

立法院勞工法委員會及經濟委員會、於昨（六日）下午二時開聯席會議、到委員史維煥・吳尚鷹等、由史主席、審議鑛場法草案、當經修正通過、即呈院會審議、並續開勞工法委員會會議、仍由史主席、報告該會辦理各案經過情形、至五時散會。

班禪抵同仁

▲中央社蘭州六日電 班禪四日到同仁縣、誠允已抵拉卜楞迎候。

外交簡報

▽上海電 比使紀佑穆夫婦、六日下午四時乘滬平通車返平。

▽駐華意國大使館二等秘書齊大廷侯爵、近奉該國政府命令調往他處、定本月二十六日離華、意使館昨（六）日已照知我外交部。

▽駐華美國大使館參事裴克、昨（六）日上午九時許到我外部、訪謁徐次長、晤談片刻即辭出。

禁烟總會 七閱月工作概況

【續昨】

國外宣傳

一、辦理第二十一屆國聯禁烟顧問委員會報告內查詢各案 國聯禁烟顧問委員會於上年五月二十日開第二十屆會議、對我國各項禁烟問題、討論甚詳、我國代表胡世澤、曾有細詳報告、其時適前禁烟委員會奉令裁撤、遂無形擱置、本年一月本總會由渝遷京、以該報告內有國聯查問之案十餘起、乃函令京內外有關係機關、分別調查、旋將調查結果、先後通知胡代表、俾於本屆會議時正式答復、

二、編製二十四年緝獲私運報告 本年第二十一屆國際禁烟會議、於五月舉行、在開會之前、尚有一小組會議、專討各國私販問題、我國上年緝獲私運報告、應於會期前寄到、方能於開會時提出討論、本總會在重慶成立時、即分別函令財政交通鐵道各部禁烟督察處、將全國海關郵區鐵路及各省市緝獲烟毒案件、造表送會、彙總編製、除統計數字外、並以文字敘述各種烟毒之來源銷路、集中地點、私運方法、以及一般私販之趨勢、該項報告、已如期寄達胡代表查照矣。

三、調查二十四年各省市禁烟禁毒概況暨編製全國統計 關於禁烟禁毒各種調查統計、前禁烟委員會會規定表格、由各主管機關按時填報、上年六月、該會奉令裁撤、距本總會成立之期、相隔數月、因之統計材料、大部份中斷、不能銜接、迨本總會移京、二十四年份業已終了、而各項報告、亟待繼續編製、乃臨時製定禁烟禁毒概況表、分發各省市、並限期一月將調查各項目、一年之總數、查填送會、以資補救、現據報到者、已有南京・北平・上海・天津・青島等市政府、甘肅・河南・安徽・山西・山東・四川・陝西等省政府、威海衛專員公署、以及太原・豫・皖・西安等綏靖公署、武漢淞滬等警備司令部、其餘尚未據報、預計在最短期間、二十四年全國禁烟禁毒統計、可以完成。

四、調查一九三一年公約規定六項統計表 國聯所製之鴉片暨麻醉藥品六項統計、原係按照一九二五年日內瓦公約之規定、請各國政府按年填送、我國因非締約國、故每年均未照辦、嗣復簽訂一九三一年限制製造及調節分配麻醉藥品公約、中央常設鴉片委員會、因將兩公約之統計表、重加修改、合併爲（一）我國於二十三年一月正式通知國聯、加入該約、關於填送統計、自當履行、惟該六項統計表、包括一切麻醉藥品出產、製造、輸出、輸入、正當與非法使用、分配、儲存、沒收等項、至爲繁複、必須搜集各有關機關之材料、彙總填製、上年應填送一九三四年之表格、因不及籌備、曾經本總會轉知胡代表、向國聯聲明、准自一九三五年起、按年照辦、現此項材料已准財政部送到合法入口及沒收充公部份、其餘各項、一俟各主管機關填復後、再由本總會照式編送。

五、編製一九三五年禁烟英文年報 按照國聯之規定、遠東各國禁烟年報、至遲於次年十月一日以前、必須送達、我國此項年報、向由前禁烟委員會編送、惟歷屆會議、均以爲過于簡略、未足以觀察我國禁烟之情勢、表示遺憾、本總會今年編送一九二五年之報告、自遷京以來、即蒐集各項材料、經過整理選擇後、復參照國聯規定之格式、及各國之報告、先用本國文字起草、除統計數字外、並將六年禁烟兩年禁毒及禁止種運售吸之進展成績、詳加敘述、材料務求充實、內容力期完善、務使國際了解我國禁烟、決非徒託空言、現此項報告、不日即可脫稿、俟經過本總會各組室詳密審查後、再譯成英文付刊、預計在規定期前、定可送到。

六、翻譯國聯禁烟文件各國年報及英文報紙之禁烟消息 關於國際禁烟問題、年來日見複雜、各國政府對此無不極端注意、本總會爲謀適當應付起見、所有國聯禁烟文件、會議紀錄、各國之報告、以及英文報紙之禁烟消息、凡與我國有關者、均爲之譯成中文、以便分別參考。

七、編製禁烟禁毒各種調查報告表 本總會前製發之禁烟禁毒概況表、專爲調查二十四年之總數、以備補充中斷之材料、係一種臨時辦法、因期限迫促、故所訂項目、力求簡略、現又另行規定永久表格十餘種、擬即印發各省市禁烟機關、自二十五年起、分年分月、按期造送。

八、簽訂防止私販麻醉藥品公約 防止私販麻醉藥品公約草案、於二十三年八月由國聯秘書廳函送我國、徵求意見、曾經前禁烟委員會召集有關各部、署會審查、僉以我國爲麻醉藥品受害最烈之國家、倘國際間能協謀防止、實有利於我國、自應表示贊同、惟對於該約第三條引渡人犯、事實上困難之點、予以保留、本總會成立後、仍按照原案擬訂辦法、並指定駐國聯代表辦事處處長胡世澤、爲我國代表、準備出席會議、簽呈兼總監核示、奉批如擬、現此項會議已准國聯正式通知、於本年六月在日內瓦舉行、當經函由外交部呈行政院、轉呈國民政府、正式簡派胡代表出席、並畀以簽署該項公約之權。

九、辦理派員出席第二十一屆國聯禁烟會議 胡代表世澤出席國聯禁烟顧問委員會、已有五次、折衝應付、頗著成效、本年五月五日、第二十一屆會議、我國代表仍由本總會函請行政院轉呈國府、簡派胡世澤就近出席、以資熟手。

十、建議限制咖啡精等輸入 咖啡精與無水醋酸等物、本身雖無毒質、但爲製造紅丸與海洛因之必需原料、我國近年以來、大量輸入、第十八屆禁烟會議、各國代表提出質問、認爲情形嚴重、惟該項物品在化學工業上、尚有多種合法用途、未能完全查禁、經本總會擬定暫行限制輸入數量辦法原則八項、提交第一次常會、議決函行政院、轉飭有關各部署、妥籌辦法施行、並函商請財政部、令各海關對於該項物品入口數量、及收受人字號姓名、另立專條統計、以便根究用途。

十一、擴大國際禁烟宣傳 我國禁烟向爲外人所訾議、自上年第二十屆會議胡代表將國內禁烟新局面之開展、竭力宣傳、國際情形始形好轉、惟各國代表尚有懷疑我國分期禁絕政策、爲變相之公賣、非以事實證明、不足以祛羣疑、本總會因將一年來我國禁烟之種種設施、及施行後所得之效果、如邊省分年減種之縣份、統制運售之嚴密、烟民登記之檢舉、以及全國戒烟院所之增設、槍毒犯之統計、隨時向外披露、以喚起國際間之注意、以上謹就本總會成立以來之禁烟工作、撮述大端、用供社會與同人之檢討、其未盡者、當依次於本總會禁烟半月刊各期、陸續發表之。（完）

宋昨檢閱南苑駐軍
并對所部作精神講話
陳覺生到平兩日機昨飛青

▲中央社北平六日電　宋哲元六日晨八時偕隨員等乘汽車赴南苑檢閱所部駐軍、並作精神講話、[illegible]

▲中央社天津六日電　[illegible]

桑島抵長春　不日即來津

▲中央社天津六日電　日外務省東亞局長桑島奉命來華考察、已由日抵東北、定十一日晤後、十三由津來平、防晤各當局、然後赴張垣考京·滬等地、定二十五日由滬搭輪返國。

▲中央社長春六日電　長桑島主計五日已抵長春、躭擱數日、即啓程來津、十一日可抵達、留二日、定十三日赴平。

國民大會選舉籌備會
昨審議施行細則
因條文甚多商討需時
總所職員人選已內定

國民大會代表選舉事務籌備委員會、昨（六）晨九時假中央黨部舉行第三次籌備委員會議、出席蔣作賓·張厲生·張道藩·蔣廷黻·魏懷·陳布雷等、[illegible]委員會代表孔慶宗、僑務委員會代表[illegible]主席、討論選舉法施行細則、頗費時間、至十二時[illegible]會議、至六時餘始散會、[illegible]對選舉總事務所所址、聞總事務所副主任、總幹事人選、均已內定、一二日可發表。

李生達靈堂被焚
燃燒紙帛致釀慘劇
眷屬罹難夫人已死
李靈柩被救出得免

▲中央社太原六日電　五日為李生達逝世後首七之期、親友咸集[illegible]、天[illegible]微雨、遂將院中陳設聯幛花圈及靈堂頂棚等[illegible]、僧道誦經燃紙帛之際、[illegible]燃[illegible]夫人及其三公子正在該處、李夫人抱子迎火焰外衝、[illegible]正落李夫人身上、致夫人殞命、公子正在醫院救治中、[illegible]遂追隨其夫於九泉之志云。

日艦過荻港
撞沉一帆船
搭客十餘葬身魚腹

[illegible]

英駐軍調查日軍官被毆案
已設臨時軍事法庭

▲中央社北平六日電　[illegible]英[illegible]日大[illegible]

財部撥公債　賑濟甘災
數額二十五萬

▲中央社蘭州六日電　孔財長准撥賑災公債二十五萬元、賑濟甘災、省府電財政廳長朱鏡宙、就近具領、俟匯蘭後、即決定支配辦法。

成渝鐵路工程局移渝
路線已確定　秋間可興工

▲中央社重慶六日電　成渝鐵路工程局為便利工作計、決行移渝、已委鄭益[illegible]

（使館之請、在英軍兵營內設立臨時軍事法庭、調查事件真相、並搜集確實證件、此項法庭、現已成立、由北平英駐軍統領布瑞監迪爾主持、現正着手調查中。）

杉山元返滬
昨由漢過京

▲中央社上海六日電　據同盟漢口電、杉山元中將前由滬來漢、拜訪中日各方面、今晨飛京、非正式訪問中國當局、定當晚返滬。

陳誠昨由漢飛京
下機後即往謁蔣委員長

晉陝綏寧邊區剿匪總指揮陳誠、前日在太原晉主席趙戴文就職禮後、即由并乘機赴漢、（六）日下午由漢乘波音飛機來京、下午五時四十分飛達明故宮飛機場降落、京軍政界八十往機場歡迎者甚多、陳氏下機後、稍憩即赴軍校晉謁蔣委員長、有所報告、聞陳氏俟在京事竣、即遄返防次。

某財政專家談話
少數份子大賺外匯
盼政府調查用途
俾防止我國資金逃亡

某財政專家談、去年政府實施法幣政策案內、規定中央中國交通三銀行、無限制買賣外匯、察其用意、不外在謀外匯穩定而便國際貿易獲得更安全保障、半年以來、政府所定外匯平價、始終無大量伸縮、國際貿易、受益甚鉅、近有少數不顧國家民族生命之徒、鑒於國際金融市場略起風波、實際無需外匯必要、竟亦大量購買外匯、在三行為維持政府信諾、仍照常無限制適應其供求、吾人實不勝欽佩、惟若輩購買外匯之後、其用途究竟如何、深盼政府設法加以調查、以防我國資金逃亡。

華北水利委員會
明日舉行全體大會
宋哲元嚴禁河工人員舞弊
津市預防水患設防險委會

▲中央社天津六日電　華北水利委員會定八日開會、冀建設廳決提、（一）統籌設計永定沿河虹吸淤田工程、（二）開鑿泉源疏濬府河水道、（三）對省境諸河上游水標測站、于汛期分電下游等三案、以興水利而防河患。

▲又電　宋哲元以省境各河每屆汛期限修工程、河工人員常有偸工減料積習、特飭建設廳嚴令各河局澈底革除、倘再有營私舞弊情事、准沿河居民告發、決予重懲。

▲中央社天津六日電　津市府為預防汛期水患、已由工務局將各河險工、設計完竣、共需款十萬餘元、即可撥發、籌備興工、並組織防險委員會、負責其事。

施種黑豆毒能致命
其用意莫測　事出於四川

（本報六日上海專電）據四川峨眉山等處有好人施種黑豆、毒能致命、官廳已查獲種黑豆者鄭某德武、杜張氏二人、送縣訊究。

國際問題研究會
昨在滬開四屆大會

▲中央社上海六日電　國際問題研究會六日晚舉行第四屆大會、到中外來賓三百餘人、理事長曹雲祥主席報告後、由張羣演講、對國際問題及該會之使命、闡述極詳、俄大使鮑格莫洛夫、日代辦若杉、亦均有演說。

中國銀行在贛
辦生產貸款
吉安等縣為貸款區

▲中央社南昌六日電　中國銀行為救濟農村經濟、決定辦理生產貸款、已與農村合作委員會商定各項辦法、暫劃吉安、吉水、永豐、新淦、崇仁、臨川、東鄉、樂安等縣為貸款區、即將開始貸款。

赴暹考察團
電京報告行蹤
昨日可抵盤谷

我國官商合派赴暹考察團、由團長凌冰、副團長林康侯領導、於五月二十六由滬啓程、本月二日抵新加坡、頗受當地華僑熱烈歡迎、擬四日至檳榔嶼、轉車入暹、該團抵新時、有電至外交部報告、該部接電後、并轉中央黨部僑務委員會等機關團體查照云。

日鐵道省
將派員來華
傳有所協商

▲中央社上海六日電　東京同盟電、鐵道省汽車課長管健步郎定十日赴中國考察汽車交通事業、並與中國當局商議中日連絡運輸事務。

刺汪案延期審理
送往香港之卷證尚未調回
下次庭訊期待指定後公布

前行政院汪院長被刺案、原定明（八）日假首都地方法院繼續公開審理、蘇高五分院茲以本案一部份關係證據卷宗、前為引渡在港緝獲之同謀犯余立奎等四名、送往香港、該方尚未審畢、致送往之卷證、迄未調回、是以明日庭訊、決再延期審理、至下次庭訊確期、俟審判長酌情指定後公布云。

日本石油政策之檢討

王立道

本文於一日已刊一段、連日因新聞擁擠、未及續載、特補刊於次、希讀者注意。　編者

世界石油埋藏量及分佈概況、已如前述、關於世界石油實際生產及消費情況、則有如下表：

世界石油生產額與消費額

年別	生產額 百萬瓩	生產額 指數	消費額 百萬瓩	消費額 指數
一九三〇	二一一·	一〇〇·〇	二〇四·〇	一〇〇·〇
一九三一	二〇四·六	九六·六	二〇二·五	九九·二
一九三二	一九四·六	九二·一	一九二·六	九四·四
一九三三	二〇九·六	九九·一	二〇一·〇	九八·五
一九三四	二二二·九	一〇五·一	二二一·〇	一〇八·八

由上表觀之、石油曾因為世界不景氣的影響、稍現降落、但其低降的程度比較尚屬微末、一九三〇年以來、雖然[illegible]其生產與消費之指數、日至一九三四年後、不獨已恢復了過去的成績、而且還超過了過去的紀錄。尚使有人考慮到何以石油的生產與消費不景氣狀態能迅速地恢復過來、若是要明瞭這個問題、一定要先明瞭石油在工業上軍備上的重要及不可一日或離的關係。

世界石油的生產與消費狀況、若以國別為標準、主要者有如下表：

主要石油生產與消費國家表（一九三四年）

國別	生產量（單位一百萬瓩）	國別	消費量（單位一千桶）
美國	一二九·〇	美國	九一三·〇〇〇
蘇聯	二四·四	蘇聯	九八·八二〇
委內瑞拉	一九·五	英國	七二·六五〇
羅馬尼亞	八·五	法蘭西	三九·三九〇
伊朗	七·五	德意志	二六·四六〇
荷屬東印度	六·〇	日本	一八·七〇〇
墨西哥	五·二	意大利	一三·一三〇

無論從生產或消費方面看、都站在第一位的美國、其支配世界石油的野心、仍以為未足、[illegible]利用其優厚之金錢勢力、以操縱墨西哥、秘魯、委內瑞拉、及哥倫比亞等各油產富饒之區、英國本國境內石油藏量全無、自世界大戰以來、即積極向外覓取油田、現在、印度、加拿大、婆羅洲等屬領產油地、固然完全受其操縱、屬領之外的依朗、荷屬東印度、埃及、依拉克等石油出產地亦大部分在其支配之下、而且在美國勢力範圍內的南美石油生產各地以及美國國內石油生產事業上、亦均有相當英國資本參加、所以、英國的本土雖然不產石油、但[illegible]能的勢力之廣、卻可與美國并駕齊驅、此外、蘇俄自第一次五年計劃以來、石油生產及消費地位、均一躍而為世界第二位、同時、俄國油之遍地傾銷、對於英美石油市場曾引起一度極大的恐慌。德國因為石油資源貧弱、所以、別出蹊徑、極力提倡石炭液化事業、以代替石油、法蘭西也是一個石油資源貧弱的國家、現在除力謀壟斷伊拉克油田油產外、復利用種種方法、以解決石油不足的難題、總之、現在列強間無不孜孜於石油資源之爭奪及石油代用品之製造了。（未完）

爪哇華僑提倡墾殖
呈請閩建設廳限期墾闢荒地

▲中央社福州六日電　荷屬爪哇達維亞年來各項土產、價格暴跌社會經濟衰敝至極、華僑一百三十餘萬人、失業達四分之一、長此以往、將難立足、華僑黃丙丁呈請閩建設廳、提倡墾殖、飭屬將所有荒地、限期墾闢、厘定保護條例、以勵華僑投資。

長衡間路軌待修復
衡郴直達通車無期

▲中央社衡陽八日電　粵漢路株韶段霞流市附近、被石山壓毀之路軌、修復尚須時日、長（沙）衡（州）上下車停開五日、大約十日可修好通車、衡郴直達通車、尚未定期。

鐵路建設公債
一二期還本
十日在京抽籤

鐵道部第二期鐵路建設公債基金保管事宜、併入第一期建設公債基金保管委員會辦理、聞第二期公債之第一次還本抽籤、已定於本月十日下午三時、在南京銀行公會與第一期公債之第三次還本抽籤、同時舉行。

中法實業借款
付訖息票
財部函中法銀行代向債權人索還

民國三年五厘一萬萬佛郎中法實業借款案、自十九年財政部提用該項借款餘額、與中法工商銀行訂定保息辦法後、即指定以萬國儲蓄會每月繳出印花稅款六千元、及北平電車公司官股利息、由該行代收、俟湊足能及二百五十萬佛郎、即以之繳付、該項借款總額一期即半年之利息、該行前以十九年後歷年所收利息已足付一期、乃商准我財政部、購買二百五十萬紙佛郎、轉付債權人、債權人以紙佛郎貶價、須照金佛郎計算、曾與該行在巴黎賽納地方法院涉訟、業經該院判決、准用紙佛郎付息、財政部以此案既已判決、現函該行轉知債權人、應將付訖息票繳還。

冀省六厘公債
展期還本
撥五百元賑晉災

▲中央社保定六日電　冀省六月應償還六厘公債改抵臨時借款等、因省庫支絀、決展一期至十二月底償還。

▲中央社保定六日電　晉省慘遭雹災、淒苦萬狀、電冀省乞助、決由冀省庫撥五百元救濟。

閩垣廈門陸戰隊互調

▲中央社福州六日電　省垣及廈門海軍陸戰隊三四兩團、奉令互調、經于三日分由原防開拔、沿途並實習作戰。

實部派員赴各省視察合作事業
蔣輯等日內出發

實業部為促進各省合作事業起見、特派蔣輯·宋之英·程君清·譚平·李厚珽等、分赴豫鄂皖贛四省視察及指導、日內即可出發、[illegible]

簡報

▲太原電　林主席蔣委員長電閻錫山、請代慰問楊兆泰家屬。

✕　✕　✕

▲成都電　夏斗寅五日下午六時由峨嵋山抵省、下楊委員長行轅、留一二日即返渝。

✕　✕　✕

▲中央社濟南六日電　沈鴻烈定七日晨由青來濟晤韓復榘。

▲上海電　尚未參加魚市場之十三家魚行、容納寧波同鄉會之勸導、定七日起進魚市場營業。

✕　✕　✕

▲全國新藥同業公會前呈衛生署請商訂醫藥需用之硫磺等小量運銷辦法、業由衛生署咨財部、令飭蘇硝磺局議復照准。

✕　✕　✕

▲實部以各省及各公路植樹者日多、特編印種樹須知小冊二千本、一俟出版、即分發各地參攷。

✕　✕　✕

▲財部與振務會本週分配之山西·甘肅·貴州·川北等振款一百三十三萬元經決定均係撥發水災工振公債、現悉財部為慎重計、已函請振務會派員會同各該省政府、將此項公債振款變現、親往災區散發。

國府命令

國民政府昨（六日）命令（一）派徐永昌為山西清鄉督辦、此令、（二）行政院院長蔣中正呈、為海軍部艦政司修造科科員沈辰熙、呈請辭職、請免本職、應照准、此令、（三）行政院院長蔣中正呈、為陸軍獨立第三旅參謀孫光前、另有任用、請免本職、應照准、此令、（四）代理綏遠高等法院院長李鍾翹、另有任用、李鍾翹應免本職、此令、（五）任命余俊署綏遠高等法院推事兼院長、此令、（六）任命王風雄為司法行政部參事、此令、（七）行政院院長蔣中正呈、請任命金子毅·成子慎·王子覆·張典育·牛敏才·張寒由·王沖初·馬德興·吳志漢·李非然·孟其驤·雷世聰·王寶鑒·李昭慶·郭自潔·張日藝·陳冠千·魏炳離·張鏡白·黎之淦·高尚之·蔡維藩·王安國·王震伯·葛培三·李錫惠等廿六員、為陸軍步兵少校、[illegible]

禁烟總會組織規程
國府公布施行

國民政府軍事委員會禁烟總會組織規程、業經國府明令公布施行、茲錄全文如下、第一條、本規程依據中央政治會議第四五九次會議決議案第四項制定之、第二條、本會設委員若干人、由國民政府軍事委員會委員長兼禁烟總監、（以下簡稱兼總監）延聘或任命各省市熱心禁烟公正人士充任、並於委員中指定三員為常務委員、承兼總監之命、處理本會一切日常事務、第三條、本會受兼總監之特別委任、兼辦總監職權內事務、第四條、凡各省市政府及各省市禁烟委員會辦理禁烟禁毒事宜、暨獎懲事項、統由本會負責督促兼考核之、各省市禁烟委員會組織通則另定之、第五條、各委員於禁烟禁毒之推進、及與禁烟禁毒有關之一切事宜、得隨時建議、以書面提請會議討論、第六條、本會每年開常會二次、但遇重要事項、得召集臨時會議、各項提案、以出席委員過半數之同意表決之、第七條本會為增進各省市禁烟禁毒之效率起見、得隨時呈請兼總監、派員前往督促考核、第八條、派赴各省市督促禁烟禁毒人員、得會同各該省主席或市長以省市政命令辦理之、并得會章副署、第九條、本會設秘書室及第一組第二組、第十條、秘書室職掌如左、一、關於兼總監特交事項、二、關於章則擬訂事項、三、關於文稿復核及撰擬事項、四、關於議案編纂及會議紀錄事項、五、關於公報編輯事項、六、關於文件收發保管事項、七、關於庶務會計事項、八、關於典守印信事項、九、其他不屬於各組事項、第十一條、第一組職掌如左、一、關於禁烟禁毒之設計事項、二、關於禁毒之督促檢舉考核事項、三、關於禁烟禁毒經費之籌畫稽核事項四關於緝私及處理烟毒人犯案件之考查事項、五、關於沒收烟犯財產處分支配之稽核事項、六、關於推行禁烟戒毒院所之設置撤廢事項七、關於各級辦理禁烟禁毒人員獎懲之審議事項、第十二條、第二組職掌如左、一、關於徵集全國禁烟禁毒統計及關於編造禁烟禁毒材料事項、二、關於國聯禁烟會在西文年報事項、三、關於編製禁烟禁毒之國內外宣傳文字及圖表事項、四、關於國聯禁烟會議決議案之通報、及供給本國出席代表查詢之禁烟禁毒材料事項、五、關於各省市縣戒烟戒毒院所設備、及病戒手續之調查攷核事項、第十三條、本會設秘書主任一人、組長二人、秘書三人、視察員四人至六人、調查員六人至十人、組員十八人至十四人、辦事員八人至十八人、由常務委員呈請兼總監分別任用之、第十四條、本會繕寫文件及辦理雜務得酌用雇員、第十五條、本會決議案及各委員建議事項、應由會簽請兼總監、分別採擇、核定施行、第十六條、本會各委員於出席會議及奉派公出時、得酌支公旅費、不支薪俸、但常務委員得酌支夫馬辦公費、第十七條、本會辦理兼總監職權內事務、除特別交辦者外、按其性質、由秘書室第一組第二組分別承辦之、第十八條、本會議事規則及辦事細則另訂之、第十九條、本規程自公佈日施行。

各省市縣禁烟會
組織通則全文

各省市縣禁烟委員會組織通則、經國府公布施行、全文如下、第一條、本通則依據國民政府軍事委員會禁烟總會（以下簡稱總會）組織規程第四條第二項之規定制定之、第二條、各省市縣（省轄市與縣同）禁烟委員會、悉依本通則組織之、第三條、各省市禁烟委員會設委員七人至九人、縣禁烟委員會設委員五人至七人、由省市縣政府遴聘地方熱心禁烟公正人士充任、並於委員中推定三人為常務委員、或指定一人為主任委員、處理日常事務、省市禁烟委員會各委員、均應開具詳明履歷、呈送總會備查、縣禁烟委員會委員履歷、呈[illegible]第四條、各省市禁烟委員會、得由總會派員參加、縣禁烟委員會得由省禁烟委員會派員參加、隨時督同辦理禁烟事務、第五條、各省市縣禁烟委員會、對於各地方政府辦理禁烟禁毒事項有監察督促檢舉糾正設計調查稽核建議之責、但受總會之命令、得為委託事務之執行、第六條、省市禁烟委員會設置兩課、縣禁烟委員會設置兩股、其員額各視事務之繁簡酌定之、第七條、各省市縣禁烟委員會之職掌如左、一、關於「禁烟」「禁毒」之督促考核事項、二、關於協助緝私及處理烟毒人犯案件之考查事項、三、關於管理戒烟戒毒院所及其經費之籌劃支配事項、四、關於辦理「禁烟」「禁毒」人員獎懲之審議事項、五、關於沒收烟毒犯財產一切收支稽核事項、六、關於推行禁令之設計及宣傳文告插畫之擬訂、暨審查事項、七、關於禁烟禁毒文件及議案報告之撰擬編輯事項、第八條、各省市縣禁烟禁毒事務、由各省市縣禁烟委員會督促各該地方政府、遵照各項禁烟法令、負責執行、第九條、各省市縣土膏行店運售土膏、除由禁烟督察處統制辦理外、其私運私售事項、由各省市縣禁烟委員會、督促各該地方政府及公安局或地方團隊、遵照各項禁烟章則、同禁烟督察處、切實協助辦理、第十條、凡執行禁烟事務之各級官員、如有因循敷衍及瀆職舞弊情事、各級禁烟委員會得糾正或檢舉之、第十一條、各省市縣禁烟委員會、每屆期開會一次、遇有緊要事項、得召集臨時會議、第十二條、各省市縣之禁烟工作報告、由各該省市縣禁烟委員會編製、遞報總會備查、第十二條、各省市縣禁烟委員會委員除酌給公旅費外、概不支薪、第十四條、各省市縣禁烟委員會職員、由各該地方政府指調人員兼任、必要時得酌量派用、第十五條各省市縣禁烟委員會經臨費預算由各省市縣政府核定、在禁烟或分撥收入項下統籌支配、呈報總會備查、第十六條、本通則施行後、各省市應即依據本通則之規定、設立或改組各該省市禁烟委員會、並擬具組織規程及辦事細則、呈報總會查核備案、縣禁烟委員會應準照前項規定、擬具組織規程及辦事細則、呈報省禁烟委員會查核備案、第十七條、本通則自公布日施行。

勃魯姆繼任總揆後

法國亦將實行新措施

新閣首次會議通過施政宣言書

注重勞工利益兼涉及戰事工業

▲中央社巴黎六日路透電　社會黨魁勃魯姆、昨日繼薩勞掌揆席後、法國亦將實行新措施、政府所最注意者、為勃氏所草定之計劃、其中規定勞工每週工作四十小時、放假日照給工資、集體勞工合同、並軍械製造業收歸國有等項、政府將請國會於夏季休會前、通過該計劃之原則、然後政府將以命令公布其細則、[illegible]理必能妥籌辦法、解決工潮、[illegible]、估計昨日流出之數、為七百萬鎊、三日中已約有千萬鎊云。

新閣大政方針內容共分八款

【本報六日上海專電】哈瓦斯社巴黎電、法內閣六日晨舉行國務會、決定任命審計院院長拉貝里為法蘭西銀行總裁、氏係勃魯姆總理與迪拉第協理多年老友、國務會議旋核准內閣大政方針宣言書、勃魯姆總理六日午後、在參衆兩院同時宣讀、其宣言書內容、大要如次、關於內政、內閣已決定迅速有所舉動、俾在精神物質上着手改革、以副全民族之望、并準備在下星期中即向參衆兩院提出法律案、請其立即提付表決、此項法律案共分、(一)大赦政治犯、(二)實施每週四十小時工作制、(三)工會得代表工人與資方簽訂工作合同、(四)工人每年休假一星期工資照給、(五)大規模公共工程計劃、(六)軍火工業歸國有、(七)改組法蘭西銀行、(八)修正若干種代法律命令、而外整頓賦稅制度、亦當加以修正、俾生產與商務、得以加緊工作、經濟得以復興、要之內閣業已決定在全部行政機關中、恢復并保存眞正共和精神、至於國家財政狀況、則財長當於數日內將經濟財政眞實情形、報告國民、關於外交、法國民衆當與世界各國、共同致力於和平、以為和平與國際法國際契約之尊重、諸言之當實踐、實以互相為用、并熱望集體安全機構組織完成後、世界各國、即可中止軍備競爭。

政府頃與工會磋商工潮形勢

▲中央社巴黎五日哈瓦斯電　新總理勃魯姆、內閣薩蘇格羅、國民經濟部長史比那斯、勞工部長勒彼四人、頃於晚間召見總工會常[illegible]工作座、當經決定由政府[illegible]虛偽消息亦無從傳[illegible]純具職業性質、此在[illegible]則籲請政府迅即採取[illegible]

阿王晤艾登結果

傳將離英赴羅馬

對英國態度甚感不滿

擬親晤墨相直接談判

▲中央社倫敦五日哈瓦斯電　[illegible]杜利寓邸、訪謁阿王、談話歷半小時、即興辭而出、後并未發表宣言、艾登[illegible]行、僅為酬酢性質、且歷時甚短、對意阿問題現行局勢、自不致談及、據傳阿王或將前往羅馬、親與墨索里尼進行談判、此項消息、並未證實、其來源不外下列四端、(一)阿使馬爾丁、定明日在使館設宴為阿王洗塵、事前柬邀英國朝野名人、暨各國外交團人員作陪、現信中國大使郭泰祺、土耳其大使費蒂、日代辦藤井、伊朗公使坎弗拉、英國自由黨領袖勞合喬治等數人、已允參加外、艾登外相、已覆函婉謝、而派次官克蘭波代表與宴、餘如法、俄、巴西、智利、諸國大使、現均不在倫敦、屆時將派代表參加宴會、此在阿王自感不快、(二)艾登外相本日曾來訪謁阿王、同時馬爾丁亦[illegible]阿王之對談話結果、甚感不滿、(三)外傳墨索里尼頗願與阿王當面接洽、而阿王頃亦曾向此間每日電聞報記者發表談話、請渠來歐洲用意、欲使談判有渠在場較為便[illegible]、此語頗為一般人所重[illegible]、(四)法飛行家阿王顧問特魯羅、本日忽[illegible]國來此、因而一般人[illegible]、特魯羅此來目的、或[illegible]駛飛機、載阿王他往、[illegible]諸端、即外間流言所由起也、惟頃據阿使館發出聲明、謂阿王擬自此間[illegible]瑞士、但不擬赴日內瓦、英負責方面聞此消息、頗感滿意、此外英國婦女、向有和平十字軍之組織、頃定十五日假王后大廈舉行集會、屆時阿王之女卓海公主、當出席發表演說、聞卓海公主此次來英、即係應該團體之邀請云。

法若放棄金本位

英美將取共同行動

傳兩國已非正式商妥辦法

但美國財部人員不信此說

▲中央社華盛頓五日路透電　倫敦彙聞報載稱、英美已非正式商妥法國放棄金本位時兩國應取之共同行動、美財部人員不信此說、當局對於此事雖緘默不發一言、但據某員表示意見、謂英美如果已商妥共同行動之方案、則財長摩根索必已有所公布云。

▲中央社倫敦五日路透電　外匯市場、雖仍有強烈之驚恐暗流、但今日因施十金幣之壓力、已見減輕、交易者心為稍定、惟佛郎之地位、仍未轉佳、官方因衆信法政府似將實施嚴峻之貨幣取締條例、而不致力即抑低幣值、故有抱觀望態度之堅決趨勢、一般人咸信最初因工潮大批售出佛郎之舉、今已漸近尾聲、衆將注意於法新政府內長薩蘭格羅和平解決勞工爭端之努力、法總理勃魯姆所發之播音演說、一般人視為未有建設性。

蘇聯小說家

高爾基病危

忽患重流行性感冒

鼻膜發炎心臟衰弱

▲中央社莫斯科六日路透電　著名蘇聯小說家與主要宣傳家高爾基、近忽患重流行性感冒、鼻膜發炎、心臟陷於衰弱、病況甚可虞、高氏年已七十二、在成名之先、曾充拾破布者、機務打樣師之學徒、行駛於伏爾迦河某輪船上之助理廚師、與某律師之書記、並流浪各處、渠之眞名為白希哥夫(Byeshkon)高爾基乃其筆名也。

賀爾任海相後

英意關係將好轉

英撤回地中海艦隊問題

已漸引起一般人之注意

▲中央社倫敦五日哈瓦斯電　海軍大臣孟塞爾辭職後、遺缺已由前外相賀爾繼任、按目前盛傳、賀爾曾以召回地中海英國艦隊、緩和英意兩國關係作為重行入閣之條件、渠現既就任海相、英國艦隊是否即將召回、此一問題、殊足引人興趣、關於此節、官場方面無從獲得消息、足資證實、惟國會人士、則謂包爾溫首相寧願與意國成立妥協、而不欲英意兩國關係趨于嚴重、此於賀爾重復起用一層、可以覘之、特一部份閣員堅持國聯盟約、務當使意國加以尊重、即使因以引起糾紛、而致意國出於退盟之舉、亦所不惜、此輩對於首相所為、恐將表示不滿也。

美共和黨

準備競選

定九日舉行大會

候選者互相攻擊

▲中央社克利夫蘭六日路透電　全國共和黨大會、定本月九日在此間開會、黨員今日抵此者、已有數百人、共和黨準備用助同某某(其人名須符舉出入)回復健全之口號、堅[illegible]

競爭甚烈、故料投票時必有一番激烈之爭論、藍氏之同志、現稱藍在初選中必獲勝利、反對者則譏為自信太甚、按大會之代表、共有一千另一人、其中約八百人為不受任何派之訓令而參加者。

▲[illegible]決攻擊羅斯福總統之所措施、許多方面、均逆料于薩斯州州長藍敦氏、有被選為候選總統希望、但贊助另一省候選希望之波拉氏者、現詆毀藍敦氏實擁護新措施、而由貪婪無饜之油業專利家贊助之、致已引起黨員之惡感、藍敦氏之同志、則責波拉氏本人為羅總統最初時贊助者、渠當已成民主黨黨員矣云、同時擁護芝加哥新聞發行人諾克斯者、今皆集于波拉氏之一方、以圖阻止藍敦氏之膺選、各派現

法奧間

快車出軌

▲中央社巴黎五日路透電　巴黎與維也納間之快車、今日在伊維爾、渠與林資間脫軌、死兩人、傷六人。

意奧兩揆會晤

據聞奧閣改組問題

已得墨相完全諒解

▲中央社羅馬五日路透電　奧總理舒斯尼嘎與墨索里尼、今日在加米那達墨氏別墅中、討論中歐事件歷時頗久、據公報稱、兩政治家會談歷二小時之久、極為和諧、後乃同進午餐、餐畢、雖有雷雨、舒氏仍乘飛機飛赴威尼斯。

▲中央社維也納五日哈瓦斯電　此間負責人士、頃接意國方面來訊、藉悉總理舒斯尼嘎在意國與意相墨索里尼會談之際、曾將最近奧國內閣改組原因詳加說明、當經意相完全諒解、兩人嗣就目前外交局勢、作縝密之研究、惟關於此層、兩人談話內容如何、奧京政界人士、極為緘默、僅謂兩國外交政策、不致有何變更云、

▲中央社羅馬五日海通電　意相墨索里尼、與奧揆舒斯尼嘎、於今日在福里附近之墨氏故里會晤、傳說因之紛紜、意國半官方新聞社事後發表公報如次、『奧揆舒斯尼嘎、今日下午離別維里吉湼首途返奧、並拜見意國元首、於加米那達別墅、墨索里尼與舒氏之懇摯談話、歷二時始畢。』

阿拉伯人態度強硬

謀擴大罷工運動

雙方談判已無從進行

▲中央社耶路撒冷六日路透電　阿拉伯中央罷工委員會、決定擴大其總罷工運動、致力斯坦大局之無希望、從未有如今日之甚者、當局雖頒布新緊急條例、但阿拉伯人已有其他新計劃、企圖引起其他重要業務亦加入罷工、此次舉動、將有更嚴重之發展、罷工領袖之態度、仍極強硬、政府則堅持須阿人停止罷工與地方安寧恢復後、始可開始談判、阿人之要求、其主要者乃關于猶太人移入巴力斯坦事、在過去數日中、實際上雖僅有非法之小變亂、但因巴力斯坦現為其他東方各國視為鎖鑰、而皆密切注視其發展、致形勢之嚴重、反日增高、據可靠消息、目前在巴黎進行與法國商訂盟約之談判、敘利亞人民現正考慮如該談判不幸破裂時彼等應取之態度與策略。

艾登建議召集

國聯行政院非常會議

時間在大會前確期由理事國決定

意阿決定不參加本月底國聯大會

▲中央社日內瓦五日哈瓦斯電　國聯行政院本屆主席艾登、頃向行政院各理事國代表建議、擬擇本月廿六日為行政院非常會議開會日期、大約可為各該代表所接受、而於下星期二前正式決定云。

【本報六日上海專電】哈瓦斯社羅馬電、意國不擬參加國聯大會及行政院非常會、意政府準備誠意與他國訂立和平協定、但兼併阿比西尼亞、木已成舟、欲加改正、已屬不可、追論取消。

▲中央社羅馬五日海通電　據意國消息靈通方面發表宣言、略謂意國或不擬參加本月三十日召集之國聯大會、並稱意國此舉之理由、非常明顯、但其正式決定、尚未發表。

▲中央社倫敦五日海通電　阿王隨從秘書、今日發表談話、略謂阿王不日即將赴瑞士、但或不往訪日內瓦、渠與其顧問磋商以後、決定不出席國聯大會云。

法下院改選經過

中央社巴黎通訊

(四)

此後的政策

然而人們這一口號的內容：便是民政府對富人徵收較高的財產累進稅。這一口號也是由人民陣線共同採用的，故選舉總結果揭曉以後，資產階級大起恐慌。為謀抵抗起見，紛紛提出銀行存款，匯往外國，於是薩勞政府也不得不把法蘭西銀行貼現率，由百分之五提至百分之六。然而能發生如何巨大的效果是很難有把握的。

他提出的一個主要的口號，為「讓富有者出錢」，的施政方針是怎樣呢？一般輿論以為法國目前最主要的問題，對外為德國重振萊因問題，對內為財政問題。前者一時還不能看清有何具體對策，而對于後者，讓我們先看人民陣線的發起者共產黨所提出的主要辦法。

陣營的對壘

總之此次法國大選、充分反映出最近法國的恐慌與矛盾、首先便表現在階級陣營的對壘上，因各階級利益之不同，人民都有趨向於極左或極右的趨勢，在中間地位的政黨，如急進社會黨，已表現顯著的沒落，現在急進社會黨中，已形成左右兩派，左派是擁護人民陣線的，而右派則持反對態度，尤以這次選舉，急進社會黨失去議席甚多，(在一百五十九席中失去四十三席，)這次選舉中的聯合陣線的對抗表現，為政黨合作與集中力量的趨勢，而尤其是提出共同的鬥爭口號，差不多可以說取得了共同的施政方針，這樣在獲得政權以後，只要聯合陣線不起分裂，實比過去各黨意見分歧的政府較為有力，在這種情形下，法國過去政治上的短命內閣的現象，或許可以逐漸減少。

這次人民陣線得勝，我們看到自然對於資產階級是極為不利的，人民陣線為了擁護多數民衆的要求，勢必極力壓制資產階級的勢力，然而我們知道在資產階級一方面，是決不肯輕易屈服的，這樣就深深的種下了今後政治上的絕大危機，雖然在左派勢力的壓迫下，因狙擊勃魯姆事件而解散了法蘭西行動黨，但以鋼鐵大王為後台以拉洛克公爵(Comte de la Rorgue)為領袖而擁有充分軍備的火十字團，是否也可以用同樣方法加以制裁，確是一大問題，政治的趨向，在對外方面，無疑地今後將對蘇聯取得更密切的合作，而在致力於集體安全制度及保持歐洲和平之途徑上努力，沉寂已久之萊因問題、也將在新政府成立後覓取積極的解決途徑，而使暗雲低迷的歐洲局勢，得一新的開展，總之，這次法國人民陣線的成功，與人民陣線政府的組成，不論在對內或對外，無疑的都是躍進了一個新的階段，而展開了與已往不同的前途與影響，很顯明地可以看出的，便是法西斯的勢力，在全民聯合的陣線下，被壓制下去，而使戰爭的因素，可以在相當時間內得到緩和，世界的和平，暫時得以維繫，不過這只是相對的說法，我們注意着他以後的發展吧。(完)

波蘭亦發生

排猶暴動

▲中央社華沙六日路透電　距華沙二十哩之明斯克瑪查維克基地方、有騎隊下士一人、與猶太人爭執時被殺死、致引起排猶暴動、華沙聞警、即派警察與消防隊馳往彈壓、該鎮猶太人民、大為驚惶、今晨已有四千餘人挾行李逃抵此間。

德專使即將返國

在英未能與艾登等人晤談

因德對英問題表延不答復

▲中央社倫敦五日哈瓦斯電　德元首希特勒親信里賓特羅甫日前來英、會往北愛爾蘭貝爾法斯城下楊前航空大臣倫敦德里邸中、原擬再在此間勾留一星期、俾與艾登外相或任何閣員會晤、然後返國、現因艾登及其他閣員均未加以延見、失望之餘、即擬于明日首途返國、據聞英國閣員係因德國對于英國問題表延不答復、以故不願與氏相晤、政府並已訓令駐德大使斐浦士、務須催促德國政府從速答覆、否則亦當以稽延理由通知英國、政界人士、則以為德國答案、恐以屬于否定性質者為多云。

南捷元首

遄赴羅京

▲中央社羅馬尼亞京城六日哈瓦斯電　本日乃國王加洛爾登極六週紀念日、南斯拉夫第一攝政保祿、及捷克總統貝奈斯均來此、國王當率同高級官吏、在站歡迎、並發表談話、稱小協約三國政治家敘首一堂、實乃各該國聯帶關係所由表現云、貝奈斯與羅外長蒂杜樓斯哥、亦發表同樣談話、政府當局、定午後舉行盛大閱兵禮、俾向貴賓表示敬意。

賀羅王登極六週紀念

樊迪文

允組新閣

▲中央社比京六日路透電　樊迪文今日允組織新政府、首相齊蘭、於此次總選中社會黨勝利後、即提出辭呈、比王仍命齊蘭組織新政府、齊氏婉詞謝絕、故乃改命樊迪文担負此任、按樊為比國社會黨之元老、年已七十、自幼即露頭角、十九歲獲法律博士學位、後九年被選為社會黨衆議員、對於黨務多所擘畫、故比國社會黨今為全歐組織最完美的團體之一。

▲中央社比國京城五日海通電　比王今日下午、正式任命社會黨首領樊迪文負責組織新政府、惟該項任命樊氏尚未予以具體接受、其決意如何、明日即可發表、樊氏希望獲得天主教黨及自由黨之合作、但前途至為黯淡云、

德在南非境內

召募兵士

南非政府正嚴重考慮

▲中央社開浦鎮五日路透電　南非聯邦首相赫索格、今日在議會答某議員之問題、謂政府現正嚴重考慮德國在英國代管之西南非境內募兵事、並謂有許多自然為英人之孩童、亦經被召往驗身體、政府對于此種手續涉及南非之人民、未可准許。

打倒烟毒之鐵軍

賜保蛋黃素

爲今注射劑糖果劑二種

禁絕烟毒勢在必行法網綦嚴有犯必懲自貽伊戚何苦沈淪回頭是岸有志竟成我黑籍同胞乎覺悟之時機熟矣盍興乎來

過去時期或因無萬全良劑致多疑不前猶可說也在科學昌明之今日戒烟戒毒已有萬全之專劑而不毅然實施戒除豈必欲萬劫不復而貽噬臍之悔乎

本廠監製之戒毒聖品賜保蛋黃素係以雞卵中提出之蛋黃素為主藥復加以貴重之賜保命及養生素不但使受戒者毫無痛苦且有強大之補力俾其身体與精神益形還勃於是新癮迅速早得恢復康健效能尚不止此更於有發得意外快感之可能凡抱此同病者曷速試之

各大藥房均有出售

上海信誼化學製藥廠監製

馬斯南路廿號

「半月」第二十九期到京

「半月」刊物，為易君左先生獨力所創辦。所載新舊文藝，以歌頌民族英雄，激勵讀書人士氣，為主要目的。文字優美而有力，出版以來，風行全國。現第二十八期業已到京，每份售銅元六枚。

本報發行課代售

愛國教育

白土千秋原著

羅孟平譯述

實價大洋四角　外埠加郵二分

本書內容為原著者考察德法英意各國教育實況，蒐輯而成，推進民族教育，搜羅既富，闡發尤多，大可為吾國人借鏡，關於培養民族意識，引人入勝，有志研究愛國教育者，幸勿失之交臂。（本報發行課代售）

春夏應時厚薄華達嗶嘰呢料各種花素床桌毯類

純毛軍毯　部定標準顏色軍官軍屬用

草黃及靑灰嗶嘰，如距本廠或分銷處較遠處所，可用郵政或銀行代收貨款辦法，隨時函商，即為便利。

軍政部北平製呢廠總廠　清河鎮

分銷處

南京太平路八十七號

漢口保華街五十二號

重慶新街口一號

開封省府路二一五號

北平西河沿東口

旅行出發　勿忘如意膏

溫和天氣正旅行良好時機但蟲螯跌損擦傷刺傷甚至灼傷燙傷一類之意外事故隨在難免故智者防患于未然常備如意膏於行囊以防萬一

如意膏清涼滋潤消毒生肌為現代最良之外治劑既善治上述各種皮傷亦速愈各種皮病如疹瘰疥癬熱瘡膿疱等症

甘肅西和陸軍新編第十一師第二旅司令部閆之仰君來書云『余嘗試用貴局如意膏覺其功效甚佳一經搽上立見清涼滋潤同時且確有消毒之功生肌之效』

如尊處無從購買如意膏可函向上海江西路四五一號韋廉士醫生藥局函購每盒七角六盒三元五角郵力不取

(2)

各地通信

中山縣鄉民 請設翠亨模範鄉
總理故鄉爲中外人士所瞻仰 非特設機關不足以表示隆重

（香港特訊）立法院孫院長南來祭胡、任務完畢、乘便返中山故鄉、拜謁盧太夫人、據記者調查、孫氏此行返故鄉、除晤見中山縣長楊子毅、指示興革中山縣政外、並辦理中山縣翠亨村糾紛事、蓋翠亨村日前因四六兩區力爭劃入區段、未能解決、將乘便返鄉視察情形、以便着手辦理、又查該鄉公民、並函呈盧太夫人、請將翠亨設模範鄉、藉資紀念　總理、茲探錄其原函如下、（銜略）現因政府飭令土地局測勘四六兩區界線事、發生翠亨應屬何區疑問、尚待解決、本鄉民衆、咸以翠亨爲　總理故鄉、革命策源地、中外聞名、莫不欽仰、鄭重注視、鄉村雖少、鄉事日繁、非有特設機關、不足以表示隆重、溯自國民政府特定中山縣爲全國模範縣、以首創革命歷史　本鄉當爲全縣模範鄉、然查開始訓政實施以來、業經六載、本鄉民衆、朝夕企踵引領而望者、不惟適得其反、對於本鄉建設、毫無進展、甚且鄉中街道溝渠、因年久失修、一到暑天、穢氣冲天、景象日見衰落、本鄉因係　總理故鄉、自民國成立迄今、歷有二十五載、外間民衆莫不以爲在此時期、翠亨當有無限進展、所以中西遊客、不辭舟車跋涉、道遠來游、意在飽餐湖山秀色、惟見如此凋零景況、無不嘆惜、皆乘興而來、掃興而返、本鄉民衆、有見及此、同深抑鬱、咸以在此訓政實施期內、理應依照自治條例、改良鄉政、革故鼎新、興利除弊、楷模全縣、方能不負本鄉歷來革命烈士之功、上則可秉承　總理遺教、下亦可以慰鄉民之切望、既屬中山縣定爲模範縣、是則模範縣應有模範鄉之必要、如應設模範鄉、則　總理故鄉實有代表模範縣之資格、老太夫人關懷梓里、鄉情篤厚、故敢將本村民衆望意直陳、務求贊助、並望隨時指導、以便策劃有方、如能將本村改爲模範鄉名稱、亦增加無限之光榮、又可以增各方遊客之興趣、事成與否、倚賴老太夫人設項尤多、爲此將本村民衆所持理由、除分呈縣府及孫院長、暨國民政府外、理合陳明老太夫人鑒察、懇鼎力贊助民意、以慰衆望云云。

冀省促進河防行政
設臨時工程處以專責成 組織章程業已公佈施行

（保定通訊）河北省境、河流交錯、地處平原、面海背山、水深土厚、在昔曾以水利區域著稱、乃以河道失修、河床淤墊、匪但引水灌溉、難資爲利、且每屆伏秋汛漲、洪水氾濫、時釀巨災、又兼黃河經行南隅、狂瀾所及、更屬昏墊、因是近世言河北水利者、不得不側重於防洪一途、所有本省河防行政、均以防災禦[illegible]

如北運・南運・大淸・子牙等四河堤工　久未大修、每經大汛盛漲、被水冲刷、險工林立、例由各該河務局分別勘估、酌擬擇要補修、造册呈請建設廳核辦、本省財政拮据、頗爲困難、歲修春工、向無專款、現黃災獎券、已准續辦、業經宋委員長核准、以餘利之半充作工款、冀省將組保管委員會負責保管之、並擬[illegible]

永定河各段險工堪虞

永定河水[illegible]普遍、情勢與他河迥異、上年大汛、南岸堤坍、被水冲刷、不但舊險加甚、而各段新險亦不斷發生、而其他[illegible]

臨時工程處組織章程

第一條、[illegible]

條、臨時工程處（以下簡稱工程處）分設工務監察二股、第三條、工程處工務股之職掌如左、一、關於實施工程或防汛事項、二、關於採購及保管物料器具事項、三、關於招標及訂立合同事項、四、關於保管收支春工費或防汛費及其他特工費事項、五、關於支發薪工旅雜各費事項、六、關於預算計算事項、七、關於撰擬文書及保管卷宗簿據事項、八、關於工料統計公佈事項、九、關於工務或防汛員工進退事項、十、關於庶務及其他工務或防汛事項、第四條、工程處監察股之職掌如左、一、關於監督工程或監察及協同防汛事項、二、關於考核收支春工費或防汛費及其他特工費事項、三、關於考核物料及價格事項、四、關於考核工竣及合同事項、五、關於考核支發薪工旅雜各費事項、六、關於驗收物料工程事項、七、關於防汛員或協防員進退事項、八、關於其他監察事項、第五條、工程處置處長一人、由該管河務局局長兼任、副處長一人、由建設廳臨時委派之監修或兼防汛專員兼任、會同負責辦理春工或防汛及其他特工事項、第六條、工程處工程主任一人、由處長兼任、工程師一人、由河務局技術科科長兼任、工務員若干人、由河務局技術員及工巡段段長兼任、事務[illegible]人、由河務局第一科科長兼任、事務[illegible]人、由河務局及工巡[illegible]員兼任、承長官之命[illegible]主管事宜、第七條、工[illegible]監察股置主任一人、由[illegible]處長兼領、監工員或[illegible]員若干人、承長官之[illegible]理主管事宜、前項[illegible]或協防員由建設廳臨[illegible]酌需要遴選分發、[illegible]用、第八條、工程處[illegible]僱員及夫役由河務[illegible]兼充、第九條、工程[illegible]興工或設防處組織[illegible]並應於工竣或下汛[illegible]內結束裁撤、第十[illegible]程處兼任職員除監[illegible]防委員照例支給旅[illegible]均不另支薪、但得[illegible]費及出差旅費、地[illegible]任用工務人員仍依[illegible]辦理、第十一條、工[illegible]公用費應在廳定預[illegible]

[illegible]第十八條、本章程自公布之日施行。

豫省國民勞動服務
水利季節工程大部完成
豫南水利計分五期進行

（鄭州快訊）豫省建設、近半年來、特別緊張、尤以實行人民勞動服務、築路、造林、及興修水利、規定爲中心工作、自去年十一月一日起、至本年三月底止、爲國民勞動服務季節期間、依照服務辦法、辦理建設事業、關於公路及水利部份、各行政專署、所征民工、公路部份、總計五・二九〇・八五〇工、水利部份、四・五八五・四五八工、共計九・八七八・三四八工、茲將水利部份之建設情形、分誌如後：

豫省奉蔣委員長電令、規定去年十一月一日至本年三月底　爲勞動服務季節、當由建設廳水利處擬具關於水利計劃、在該季節內、征工辦理計九十九縣、應做濬河築堤等工程、土方爲二千零九十二萬七千九百十七市方、以每二工做一市方計、需四千一百八十五萬五千八百三十四工、征用人數、統計爲三百八十九萬一千三百三十五人、一切水利工程、現已大部完成。

堤防工程

漳河、水利處擬具築堤辦法、將該河南岸堤防加高培厚、自安陽豐樂鎮起至冀豫交界止、計長五十八公里餘、經沿河各縣征用民工修築、計做土方一百五十萬公方、於本年三月底完成、衛河二該河自汲縣汲城鎮以下南岸堤防、培修完成、自新鄉至汲城鎮南岸堤防、計長卅二公里、由新汲二縣征工辦理、去年十二月底完成、實做工方十三萬六千七百十七方。

河渠工程

洛河整理工程、計分疏浚河身、建築護岸、堵塞支流、加長丁壩等工程、現正在運料趕修中、沁河灌溉區整理工程、該河灌溉區域、包括濟源、沁陽、孟縣、溫縣、武陟各縣、渠道縱橫、水利素著、現在加以整理、其第一步工程、爲辦理沁陽、溫縣之復興渠工程、將來可灌田千頃、賈魯河整理工程、計分開闢水源、疏浚河道、培修堤岸、共計土方五百餘萬公方、已將整理計劃、由省府令飭沿河各縣遵照辦理、雙洎河橋段、長五十七公里、計分疏浚河道、培築堤防兩項、沿河各縣已奉令辦理、疏浚洪業渠工程、該渠經過尉氏・鄢陵・扶溝三縣淤塞過甚、省府決加以疏浚、並已由水利處、征工辦理、不日即可完成、湯河整理工程、計劃進行、新野老河渠工程、加以整理後、可灌田二萬餘畝、將在該渠南端建築進水閘、出水閘、並將渠道挖深、堤岸培修、計須挖工二・八五二公方、新野縣府正奉令辦理、固始大港口水閘工程、該港緊臨淮河、兩岸良田、常因淮水暴漲、由港口倒灌、致遭湮沒、水利處已在該港口、建築石閘一座、現將完成。

鑿井工程

由水利處及各區農林局、各組鑿井隊、共計六十七班、分赴各縣工作、洛陽・商邱・安陽・南陽・許昌・汝南・鄭縣・淮陽・潢川・新鄉・開封・禹縣・廣武・沁陽・襄城・鎮平・伊川・密[illegible]縣・新鄭・孟津・輝縣・長葛・通許・蘭封・靈寶・澠池・湯[illegible]餘縣、已由鑿井隊[illegible]工作、先後代農民鑿[illegible]水井一千六百廿一[illegible]其他指導人民自行組[illegible]者爲數甚多、尚不[illegible]

豫東水利

查豫東之惠濟、賈魯、渦河等水、均發源於豫省中部、向東南流、經過開封、鄭縣、陳[illegible]、太康、淮陽、柘城、[illegible]十餘縣下游均入淮、[illegible]昔日航運要道、嗣因[illegible]修、上游淤塞、以[illegible]減小、航運中斷、各[illegible]、現雖通航、而行船[illegible]難、乃於廿二年征工、疏浚惠濟河、并於開封境內黃河南岸柳園黑岡二渡口處、先後裝設虹吸管八付、引黃水入惠濟河、增加水量、以利航行、而渦河賈魯河、亦經計劃疏浚、以期航行全河、恢復交通、現擬由開封之太平崗起、經通許之咸平渠、至扶溝之呂潭止、開渠一道、長約六十九公里、引惠濟入賈魯、再由扶溝陸橋起、至太康圖莊止、開渠一道、長約卅公里、引賈魯入渦河、更由魏樓起、至鹿邑縣鴨李莊止、開渠一道、長約九公里、引惠濟入渦、此後各河下游、均能由淮河轉入運河、直達江浙、可以貫通黃河、淮河、長江三大流域之航運、於津浦、平漢、隴海三路外、另闢水運交通之路、各項工程、現已由水利處測量完竣、詳細計劃、正在擬議中。

豫南水利

豫南河道甚多、總長六千餘公里、流入皖境者、爲淮河系諸水、其最著者　有淮河、史河、曲河、白露河、春河、灌河、寨河、竹竿河、小潢河、洪河、南汝河、殺河、閭河、柳堰河、及石羊河等、流入鄂境者、爲漢水系諸水、其最著者、有白河、唐河、湍河、刁河、泌河、趙河、梅溪河、盧棗河、鴉河、嚴陵河、丹河、淇河、及淅水等、淮河系諸水、若慶安瀾、非特本省東南蒙其利、且可得淮運之利、漢水系諸水不治、非特本省西南受災、實足以波及江漢、建廳現已擬就整理豫南水利五年計劃、將豫南急須舉辦之水利工程、分爲五期、每期一年、於五年內完成、計第一次工程需款八十三萬餘元、第二期工程、需一百零一萬餘元、第三期工程、需九十二萬餘元、第四期工程、需八十八萬餘元、第五期工程、需七十萬元云。（四日）

魯省府實行 革除早婚陋俗
梁漱溟所擬禁止早婚辦法 省府審查通過令各縣遵照

（濟南快信）山東省各縣民間習俗、每因需人操作、爲子早婚、十二三歲之兒童、配二十餘歲之女子、乃爲數見不鮮之事、以致斲喪兒童身體之發育、影響種族遺傳之健康、且因年齡參差、發生種種不規則之行動、妨害風化、流弊叢生、省政府鑒于此種情形、迭經通令禁止、近復據鄉村建設研究院院長梁漱溟呈送鄒平實驗縣禁止早婚辦法、業已審查通過、令行各縣遵照辦理、茲將梁漱溟原呈及修正辦法、照錄于次。

梁漱溟氏請禁早婚

據兼鄒平實驗縣縣長梁漱溟呈稱、查鄒平民情風俗、大體平正純良、惟男女婚姻、因積習相沿、每每不得其正、舉其著者、約有三端、（一）早婚、據本縣戶口調查統計結果、男子成婚年齡、竟有低至六歲者、普通以十二三歲爲最多、一般言之、苟非赤貧、鮮有不儘早完婚者、此實爲極大陋俗、不但斲喪青年之健康、妨礙其心身之發展、兼且種嗣愈傳愈弱、爲害最爲鉅烈、（二）婦人年齡長於其夫過多、此與男子早婚有聯帶之關係、因男子既盡早婚、則女子結婚年齡、事實上必較男子普通的爲長、倘男子家中人丁薄單、則童稚之年、聘娶長妻、以照料家事、尤爲一般所公認之習慣、於是不滿十歲之兒童、與二十歲左右之女子結婚、乃爲數見不鮮之事、男女雙方、生理與心理上之發育既懸殊、則乖離不合之事、自所難免、甚或釀成種種不規則之行爲、影響風化、擾亂社會、（三）買賣婚姻、本縣婚姻習慣、每以重金納采、多者竟達三數百元之鉅、大抵生活富裕者、或不斤斤於此、家境貧寒者、輒視爲唯一之要件、於是采禮之多寡、可以決定婚姻之成散、而人品能力等條件、反爲忽略、名曰納采定聘、實同就人論價、男子既不免婚姻失期、鰥居終身、女子之人格生活、亦至足憐憫、至家庭生活之缺陷、造成社會上之不安、其弊害尤爲重大、查民法第九七三條第九八零條規定、男未滿十七歲、女未滿十五歲者、不得訂定婚約、男未滿十八歲、女未滿十六歲者、不得結婚、又內政部民國十七年七月改良婚姻制度、令規定聘金不得過五十元、且飭對婚姻陋俗規定辦法、力圖改善等語、[illegible]男女訂婚　婚年齡、聘金之多寡、現行法令、規定綦嚴、本縣婚姻習慣之不良、既略如上述、自應妥定辦法、力圖改善、經按照法令規定、參酌地方事業、擬定鄒平實驗縣取締婚姻陋習辦法八條、提經本縣第四十八次縣政會議、通過在案、是否有當、理合繕具辦法一份、具文呈送鈞院鑒核轉呈施行、實爲公便等情、附辦法一份、據此、查該縣所稱各節、均係實情、所擬取締辦法、尚屬可行、除存查外、理合檢同原呈辦法一份、具文呈請鑒核、令准施行、實爲公便、謹呈山東省政府主席韓、附呈鄒平實驗縣取締婚姻陋俗辦法一份、院長梁漱溟。

淮南鐵路通車
淮礦六週紀念觀禮記
——中央社記者通信——

縱貫皖北、溝通江淮、綿亘二百十餘公里之淮南鐵路、經路局積極修築、時未兩載、即告完成、此路不僅爲淮南煤礦之命脈、在經濟上亦爲安徽北部之重要交通線、富源大開、民生斯裕、農村得以復興、城市賴以繁榮、實爲國內一重大生產建設、建設委員會淮南鐵路局於全線完成後、於本月五日在淮礦總局舉行通車典禮、并慶祝煤礦局成立六週年紀念、中央社記者承邀於本月三日由京赴蕪湖轉往淮礦局參加典禮後、并詳細視察煤礦局之發展情形、調查鐵路興築之經過、客貨運輸、以及將來計畫、五日晚事畢返京、茲分誌各情如次。

（一）淮南鐵路通車典禮中之剪綵情形

拂曉渡長江

三日晚　京中各界代表一行四十餘人、由京乘京蕪特別快車赴蕪湖、翌晨至蕪湖洋碼頭江岸路淮南煤礦局裕溪江岸碼頭管理處、接洽渡江、迨抵該處時、則見車馬熙攘、來賓雲集、碼頭上高搭彩棚、景象輝朗、向稱冷落蕪湖江岸、現一變而爲繁盛之區、旭日東升、百餘來賓、即由渡船載離蕪岸、曉霧初散、水平如鏡、遠眺兩面江岸、林木成蔭、麥黃稻綠、風景極爲幽美、一行於熱烈歡迎中、到達裕溪江岸、聯步赴站、則一列深黃色之專車、已升火待發矣。

專車內佈置

淮南路軌重量爲自五十磅至七十磅、重與京滬路相差無幾、惟沿線所經、多係農村、故平常客運、偏重於三四等二種、一切設備、力求平民化、頭二等僅混合車一輛、計頭等包房二、二等座位三十八、均係軟座、車內裝飾簡潔完備、此次專車設備、尤爲完善、車頭上交懸黨國旗、環繫紙花、車廂中亦懸掛彩紙、花條點綴、堪稱壯麗、全車中二百餘來賓之飲食、預備週至、毫無缺陷、全車共有車僮二十餘名、每輛配以二人、身着藍色制服、口操皖北語音、精神體格、俱稱壯健、且曾經嚴格訓練、故習知禮貌、態度和藹、雖局方待遇不厚、但均拒受小賬、路局更另派專員在車中招待、殊可感。

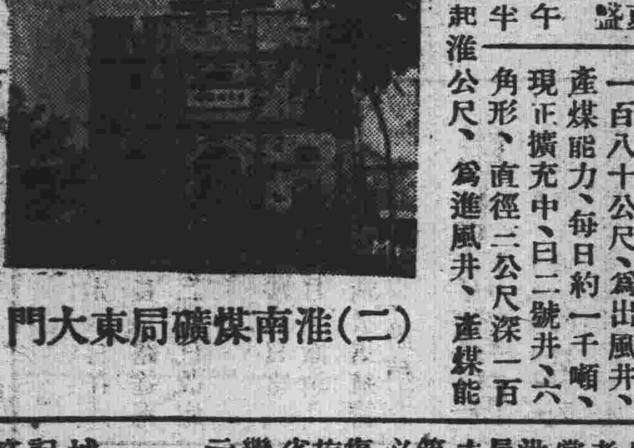

（二）淮南煤礦局東大門

沿路之風景

上午七時半專車啓發、按此路北起淮河、南達長江、縱貫皖北皖中、沿線所經城鎮、均爲歷代兵家相爭之地、車行數十里、合集間之龜山在望、山北平原廣袤、一望無際、阡陌相連、村集錯落、更時見碉堡高聳、雄姿虎踞、全爲北方風光、山南則山清水秀、竹木葱蘢、河流縱橫、帆檣隱約、又是江南景色、迨車抵龜山時、則見山石嶙峋、其形似龜、首臨巢湖、作俯飲狀、車經巢湖左近處、俯視湖中、烟波浩渺、變態萬千、水泡上升如串珠、兼生水藻、據云湖水治皮膚病有奇效、俄而車抵合肥站、民衆雲集、鳴爆歡迎、情況至爲熱烈。

傍午抵淮礦

下午二時許、淮礦烟囪高聳、遙遙在望、車中賓客、均收拾行裝、準備下車、三時正抵淮礦車站、車站環紮彩牌、遍懸歡迎標語、一時軍樂大作、爆竹齊鳴、全體賓客於礦局局長程士範副局長鈕因良、總務科長郭象豫、及全體男女職員二百餘人、列隊歡迎中下車、程氏等趨前一一握手後、即導至禮廳休息、旋即開始赴各工地參觀。

參觀各工地

下午三時半　由該局職員分別引導至東井西井及機電各部參觀、每至一處、均由礦局人員詳爲解釋者、參觀極感興趣、嗣承領導人述採礦工程梗概如下、礦區計有五處、爲九龍崗區、洞山區、長山區、上窰區、新城口區、面積共計廿二平方公里、餘九龍崗洞山兩區、煤層深度爲一千公尺、儲量約爲一萬萬噸、其餘二區、儲量尚未測定、關於煤質、該局所產之煤、係高燄低炭烟煤、適合製造、煤氣低溫煉焦、及蒸鍋爐燃料用途化驗結果水、分爲百分之一・四五、揮發分爲百分之三〇・六、固定炭爲百分之五〇・七〇、灰分爲百分之一七・七〇、熱力爲一一・七四〇B.T.U.淮礦局共有東井、西井、洞山井、礦井三處、此次因時間關係、僅參觀東井西井兩隊、東井有直井二座、曰一號井、圓形直徑四公尺、深一百八十公尺、爲出風井、產煤能力、每日約一千噸、現正擴充中、曰二號井、六角形、直徑三公尺深一百公尺、爲進風井、產煤能力、每日六百噸、現存日產四百餘噸、西井有直井兩座、曰三號井、係進風小井、曰四號井、長十一尺闊七尺、深一百八十公尺、爲出風井、產煤能力、每日約一千噸、此外尚有斜井一座、爲進風出煤及上下工人之用。（未完）

各地簡訊

安慶

▲省府撥款防汛　安慶長江水位、日來較之去年此時、已高達二公尺之鉅、（即九公尺點五）逐日有增漲、淮河水位、據報亦漲落無定、是則江淮河湖諸堤壩、關係綦重、不容忽視、業經省府令飭各縣縣長加意防護、並飭各派人員、駐防各隄、一面購備搶險材料、俾供急需、至於本年江淮防汛經費自應援案核撥、業經建廳呈送防汛概算書、懇予從速撥款、以利進行云云。

▲檢禁皖中烟毒　禁烟檢毒專員鍾伯毅氏、前次出巡皖北、檢查各縣禁烟禁毒、率多敷衍、鍾氏、甚形不滿、函請省府對於禁烟不力各縣長嚴令申斥在案、刻鍾氏又巡視皖中、以蕪湖辦理之戒毒所、治療最爲得宜、而自行投戒之人民復夥、應會同省府嘉獎、其合肥烟民登記、尚能嚴厲督促、至桐城禁烟禁毒、毫無成績、應將該縣長記過示懲、鍾氏並於返省後、會同省府通電各縣、略云、現在檢舉烟民、期限已過、仰該縣局、自審比差過遠、或有特殊漏登情形或尚在進行中、準在六月十五日內、各就轄區情況、酌採有效處置、加緊補登、五月底前、有未將烟民數目呈報者、迅予造報云云、又六三禁烟紀念會、在省府大禮堂舉行、是日各機關團體與會者、極形踴躍、並結隊游行街市、化裝演說、沿途觀衆頗多。

雅安

▲設立孤兒教養所　剿匪軍第二路軍總部設立之孤兒教養所、除派員管理外、並聘請雅安士紳藍鳳韶・鄢玉文・余少銓等、爲該所理事、共策進行、現該所收容之貧苦無依兒童、均給以衣履、每日供膳兩頓、其有病者、日派醫官診治、并訂有作息時間表、授以體操唱歌遊戲認字寫字勞作手工業各項課程云、又該總部所設立之退伍兵患者收容所、連日收容約六七十名、均給以食宿醫藥、查其籍屬遠近、分別給資、妥送回籍。

無錫

▲四鄉繭行已開秤　本邑春繭業已登場、東南各鄉繭行、於五日開秤、到貨不湧、關於繭價問題、維持公會議盤每担三十元、蠶農以不敷育蠶成本、不願賤售、故各行收數寥落、祇一二十担、六日西北鄉繭行亦一律開秤、市上到貨尚湧、聞繭價看高爲三十二元、又本年繭價由省繭業改進會主任委員曾濟寬來錫、與黨政絲業領袖商定、以三十二元爲開秤標準、據曾氏談、本年輸出浙省秋種數額支配、謂浙省需用外省秋種四十萬張、已由中央蠶絲場撥七萬五千張、餘由蘇省供給、其支配數額、鎮江各場十萬張、蘇州十萬張、無錫三萬五千張。

▲檢查路運私貨　鎮江海關監督、昨派顧一生沈吉成兩人來錫、在車站設立稽查處、開始檢查路運私貨云。

鎮江

▲獨輪車夫請願　鎮江縣建設局、鑒於鎮江小車（即獨輪車）甚衆、爲整頓計、特舉辦小車夫登記領照、一般小車夫聞訊後、以値此百業蕭條、米珠薪桂之際、突增照費、實難擔負、特召集車夫一千餘人、請求黨政機關免取登記費、及淘汰老弱之不及格者、以維民困、於八時赴縣黨部請願、推派代表王開洪・韋戒三・縣黨部由步委員接見、先由代表陳述車夫困苦情形、請免繳照費等、後由步委剴切勸導、及必需領照之點、囑回安心復業、代表等以目的未達、旋集合省體育場、赴建廳省府省黨部、建設局等處繼續請願、結果可望圓滿云。

▲準備繼續標封土地　鎮江縣地政局、以關於城廂市六十六鎮土地登記、早經開始辦理、業已次第完成、並經頒給土地所有權狀在案、惟聞尚有少數業戶、雖經迭次催往登記、奈均置若罔聞、該局近爲完成城廂市土地登記事宜、以便趕辦鄉區土地登記起見、特將未經土地登記之業戶童根龍等十六家、呈准省局實行標封、以儆傚尤、茲悉該局再作最後之警告、着令其他業戶趕速履行登記手續、否則將作第二第三次之標封云。

漣水

▲六足一尾怪猫　縣屬第三區楊新橋居民吳和元家中、畜有雌猫一頭、前日生下一小猫、身有六足二尾、頭部無異、當時觀者絡繹不絕、莫不稱奇云。

▲縣水災會結束　漣水去歲黃水禍蘇、縣屬周集、沈集等處、均被水侵、縣水災會即組織成立、城廂富商巨戶暨縣屬各機關公務人員均分別捐款、散放春急賑、嗣因災民星散、並奉蘇水災救濟總會令、將捐款悉數解省、統收統支、現縣水災會已結束、計共收募捐洋九百八十八元三角七分、支出亦與收數相符云。

▲調查古樂團體　漣縣府奉蘇教廳令、調查古樂團體及專家、俾彙報內政部訂定整理及傳習方法、飭於五日內、依照附表、查明填報、縣府刻正着手調查云。

京市新聞

自來水減低價格
本月份起至九月底止
並免費供給貧民飲用

市府據衛生事務所呈、以本市井河水歷經化驗、多含大腸菌屬、實為霍亂傷寒痢疾等症之源泉、值此夏令、貧民[illegible]計利害、日常飲用、均取給於此、影響健康、殊非淺鮮、值茲防疫期內、亟應設法救濟、擬請轉飭自來水管理處、援照上年成例、[illegible]以杜疫萌、聞市府據呈後、以上年成例、[illegible]民零購自來水、均由每担銅元三枚減為二枚、[illegible]月一日起始行實行、至九月份止、茲[illegible]昨日令飭自來水管理處、本年着自六月份起實行、至九月底止、由該處迅速參照上年工務局所訂詳細辦法、切實施行辦理云。

江寧縣 實驗期將滿
七月一日起實施保甲制度
定十二月間成立縣參議會

江寧自治實驗縣、[illegible]已將四載、一切行政工作、均有效果、頃悉該縣因實驗期將於明年二月屆滿、二十五年度之行政計劃、[illegible]再訂、故現除下年度[illegible]外、對於下年度之工作、[illegible]必要工作、則定為（一）[illegible]於各自治指導區各設[illegible]（二）定下年度起、繼[illegible]六十四鄉鎮、在上年[illegible]間成立縣參議會、刻[illegible]驗縣、為健全地方人[illegible]、全縣實施保甲制度、[illegible]鎮、村・里・並劃全縣為[illegible]承縣府令、推進自治工[illegible]將重行規劃、依照縣[illegible]長一人、負責推行區[illegible]戶口、作實行保甲之準備、本月底即可編查完竣。

國民經濟建設會
京市是否設分會尚待請示

行政院蔣院長、於本年二月通電提倡國民經濟建設運動、[illegible]方面、對籌設分會一事、業經市府[illegible]請示、[illegible]中央[illegible]碼頭等地址、自日前經設計委員會通過後、頃已呈市府審核、一俟市府核准、即正式公布、聞米市之地址、勘定者共有三汊河、中華門、水西門等三處、水陸交通、均甚便利、故每處[illegible]詳細簽註、任憑市府選擇、至財務、業務、工務等三組、日內即須召集分組會議、分別討論資金、建築、營業等各項事宜、徵聞該項工程、需費甚鉅、市庫不能完全担任、故其資金來源、將向銀行界借貸。

待市府核定
米市地址
工程經費甚鉅
將向銀界借貸

南京市籌建之米市倉庫[illegible]

黨員總調查
今為最後一天

南京特別市黨部奉市黨部命令、於本日起舉行總調查、六[illegible]來各該區所屬各分部遵令前往參加者、極為踴躍、聞今（七）日為最後之一天、凡過去六日未及履行者、均可於今（七）日前往補行辦理。

首都留英同學會
歡迎李四光鄭天錫
到四十餘人石瑛致歡迎詞
鄭天錫講述倫敦藝展經過

首都留英同學會、為歡迎會員李四光鄭天錫自英回國、特於五日下午五時、假中央日報社大禮堂舉行茶會、到石瑛・陳劍脩・黃建中・顧樹森・程中行・杭立武・曾鎔浦・郭有守・邵洵美・李張紹南・陳序夫人等四十餘人、李四光因事赴皖、未及參加、鄭天錫準時出席、首由會長石瑛致歡迎詞、繼由鄭天錫講述我國古物在倫敦舉行藝展經過、各國人士對我國古代文化、莫不深致贊美、並對載運之輪船「朗波拉」號擱淺及脫險情形、亦詳加敘述、末由程中行報告會務、並希望於本月底或下月初、請李四光作學術講演、至七時許、盡歡而散。

設閭鄰長

（三）鄰設鄰長一人、副鄰長一人、由閭長遴選、呈請區長委任、並由區長呈報市府備案、閭設閭長一人、副閭長一人、由市府遴委、（四）閭鄰長委任後、由市府派員會同各區長施以短期訓練、（五）鄰長無辦公費、與甲長同、閭長辦公費與保長同、但遇必要時、得酌量增加之、（六）各區內之閭鄰戶口門牌編制方法、以數目順序而定其名稱、如南京市第幾區第幾閭第幾鄰第幾戶是。

攤販售不潔食物
市府警廳將加取締

京市府以夏令各項衛生及防疫工作、極為重要、飭由各主管者分別進行、茲以公共場所之攤賣冷食、若不注意清潔、關係市民生命極鉅、爰擬訂取締辦法、函請首都警察廳會銜佈告、務使市民注意飲料及食品之衛生、候該廳函復、即行佈告週知云。

市民銀行
新街口建新址

市民銀行原在新街口置有行址、最近經測勘結果、略感不敷、現正商議增購地畝、預定本年內開始建築。

城區閭鄰組織原則決定
閭長由市府遴委
以十鄰左右為一閭
一號數戶分正副戶

京市自治事務處、以本市城區隣閭組織、亟待催治第一章第四條之規定、得依本京城區之情勢、酌量變更閭鄰之編製、由市府派人會同各區長、斟酌各該區地方環境、實際情形、分別規定、（二）城內各區戶數、在編制上、以十鄰左右為一閭、每閭最多不得過十五鄰、最少不得過六鄰、五十戶左右為一鄰、（指正戶而言）每鄰最多不得過八十戶、最少不得過二十戶、但遇向例街段習慣必要時、以每街

分正副戶

（七）同一大門出入或同一街號者、內有數戶或數十戶、照鄉區例分正戶副戶、以一戶為正、餘戶副之、以後戶口異動、門牌不須更換、（八）依據第二次內政會議地方自治改革方案戊項三十四條之規定、「市內閭鄰等之編制標準、得由市政府斟酌變更之、彙報內政部備案、」本市城區內閭鄰組織、由市政會議通過、咨內政部備案施行。

鄰閭編製

（一）按照市自治事務處根據彙集意見、擬定組織原則後、業於前日經市政會議通過、即籌備一切編製隣閭事宜、茲誌該項組織　原則所規定　者如次。

京市自治事務處、以本市城區隣閭組織、亟待催定、俾遴選隣閭長、編製隣閭戶口門牌、以奠實施自治基礎、該項問題、經由各區長提出意見、交自治事務處根據彙集意見、擬定組織原則後、業於前日經市政會議通過、即籌備一切編製隣閭事宜、茲誌該項組織原則所規定者如次。

胡文豹
昨晨謁陵
並遊覽各處

南洋華僑胡文豹氏、於日前由上海乘汽車抵京、歡迎者有衛生署代表許士騏、僑務委員會代表王志遠、暨中央醫院代表等、昨晨九時、僑務委員會衛生署代表　偕同胡氏　前往謁陵、事畢、並中央醫院參觀、幷遊覽各處、十二時赴衛生署劉瑞恆午宴、下午往考試院參觀古物展覽會

首都各界購機會
定下月五日前結清款項
民衆團體捐款儘月內解交中央
麵粉業集款辦法不妥加以糾正

首都各界慶祝蔣委員長五十壽辰集款購機委員會、昨日上午九時、在市府會議廳、舉行常會、由市長馬超俊主席、決議如下、（一）各機關所集之款、其已辦理完結者、於本月底清結、至遲於七月五日以前解交本會案、決議、通過、（二）各民衆團體應照本會原訂集款標準及辦法、將收集之款、儘於本月底解交中央、（三）社會局提議、據該局職員報告、以麵粉業集款辦法、由每包麵粉加價大洋五分、經黨政機關出席指導員勸阻、現查仍實行加價、似有未妥、應如何辦理、請示前來、相應提請公決案、議決、各民衆團體集款購機、應向會員捐募、不得將貨物任意加價、轉移於買主、其已加價所得之款、應從速解會、另依照原訂標準捐募、除分別通知外、並函市黨部、警察廳、社會局查照、聞市府職員、已集有一萬餘元、現各界認繳款項、已有成數者、約為二十萬元云。

救治路倒病人
辦法

夏令防疫處訂定本市夏令防疫清潔聯合辦事處、頃訂定夏令救治路倒貧獨病人辦法、凡警士發見路倒病人、無家可歸者、即送至衛生事務所各分所、或醫院診視、茲覓得辦法原文如次、（夏令救治路倒貧獨病人辦法）一、警廳　各局崗警　或巡邏警士、發見路倒貧病而無家可歸之病人、即應伴同送至附近衛生分所或醫院診視、其地址如下、四牌樓分所、豐富路分所、復成橋分所、糟坊巷分所、下關分所、五福街分所、北平路分所、下關傳染病醫院、下江考棚市立醫院、二、各衛生分所對於此項病人、應提前診視、三、各衛生分所於警士送來之貧病者、可墊付車費一次、不得超過大洋一角、四、警士送病人至各衛生分所、經視後、應代病人僱好車輛、講明價錢、以便將病人轉送貧病收容所傳染病醫院、五、各衛生分所用人力車轉送病人時、應在轉送單上註明錢數、以便達到貧病收容所或傳染病醫院按數墊付、六、各衛生　分所應視病情　之輕重、得用救護車輸送病人、

夏令衛生週
滅蠅滅蚊運動已結束
下週開始整理廁所
昨日舉行滅蠅滅蚊工作總檢閱
此後仍由衛生事務所繼續進行

首都各界夏令衛生運動委員會、昨日召集各週中心工作計劃審查委員會、計到王祖祥・樓筱琨・韋光漢・余琪・淑敏・黃世傑・宋繼舜等、由王祖祥主席、將夏令衛生各週中心工作計劃修正通過、該會第二週中心工作為滅蠅滅蚊運動、昨日（六日）已告結束、並本週內各處廁所、糞坑、糞缸、共消毒七七九三次、各處已消毒池塘、共五零五處、面積共二百六十萬平方尺、昨日下午二時舉行第二週中心工作總檢閱、由推行部長余琪率領團員、李文備・韋光漢・李潤蒼・甘國安・古素眞、及衛生事務所技術人員二人、出發檢閱、至下午六時始完畢、第三週中心工作整理廁所下週即開始、又滅蠅滅蚊運動週雖結束、而滅蠅滅蚊工作、仍由衛生事務所滅蠅滅蚊隊負責繼續進行、茲將該隊工作概況探誌於下、

黃振華傅岩為交際委員、譚惕吾為宣傳委員、議決訂下星期二午後二時舉行茶會、招待各省市到京代表、幷同時舉行第六次會議、討論一切進行事宜、八時散會。

救濟院收容難民
昨日搜捕五百餘人
將分數班實施訓練

京市社會局收容難民乞丐事宜、昨日仍由市立救濟院與首都警察廳協同辦理、上午九時該院廳派員警多人、分乘大汽車六輛、巡駛各道路內巡視、一遇難民乞丐、即實行收捕、截至下午六時止、被收捕難民乞丐、共計五百餘人、並已分別送往收容所教養、聞所收難民乞丐、老弱殘廢寡婦孤兒均有、該所為便於教養起見、擬分成數班、實施訓練、至救濟院所擬教授工藝計畫內、分婦女孤兒　壯丁及殘廢　四項實施、與近日所收難民乞丐之實際情況、頗為吻合。

國民大會代表
婦女競選會
定期招待各省市代表

首都婦女國民大會代表競選會　籌備會　第五次會議、昨日下午五時、假市婦女會開會、計到會委員沈慧蓮・劉蘅靜・管梅蓉、列席河南省婦女會代表朱潔華、主席唐國楨、一、報告各省婦女會代表已到京六人、計函告已派代表者四省、大會即日當可成立、二、討論、議決發表告姊妹書、議決加聘陳璧君張默君為顧問、聘陶玄張維楨、口數額、與冊籍所載相符合、俾免具有公民資格者、致因登記漏落、而喪失其選舉權。

公民總調查
第一區戶籍查竣

京市自治事務處、舉辦全市公民總調查、經于上月分派調查員多名、會同各區公所警局、將本市戶籍人口、重行調查登記、審查公民資格、籌備選舉國民大會出席代表、茲悉第一區調查戶籍名冊、業已抄錄竣事、該處為促進其他各區工作效能起見、特將一區辦理登記之人員、調赴其他各區協助積極工作、最遲下月底可悉行辦理完竣、又該處以本市人口增至百萬、戶籍異動、情狀不一、為防遺漏、特于每一區戶籍名冊抄毛後、由該管區公所警局協同該處調合員、按戶復查、務使人

京市鐵路
下月十五日接軌
與江南鐵路實行聯運
無軌電車經費二百萬元

京市鐵路展長建築工程業由工程處依照計劃、積極進行、橋梁及土方工程、本月底可以完竣、昨據馬市長語記者、展長鐵路全部建築、於七月十五日可告厥成、即籌通車與江南鐵路接軌聯運、此後市內交通、當益形便利、至於為充實本市交通、以便行旅計、將籌辦無軌電車、在二十五年行政計劃內、固有此項計劃擬具、惟如何實施辦理、尚須詳加研討決定、所須經費、大致約為二百萬、銀界頗多表示樂於投資、但均尚未有具體洽定、外傳建設銀公司已推羅君向市府接洽投資、亦未談及、馬市長幷稱、此項無軌電車設備費、預計經營十年後、可全部抵還。

工人福利會
定期討論捐款購機

京市工人福利委員會、定十日七午十時、假市黨部大禮堂、舉行全體委員會議、關係討論慶祝蔣委員長壽辰購機捐款及結束「五一」節等事項、又對防止走私事、亦將臨時提出討論。

人力車合作社
新車即將開始營業
首批社員訓練完竣

京市人力車合作社、經月餘之整理、由江蘇省南京市民衆教育館協助增加貸款基金、原擬擴充社員名額、並計劃購備新車五百輛、因需款頗鉅、經具呈京市府邀請合作辦理、茲該館因第一批訓練社員、亟待從事生產、爰特先購置新車五十輛、連同合作社舊有車三十輛、擬定本月中旬提前營業、所需基金、係向江蘇農民銀行籌借、由該館負保證之責、至此次社務整理後、將集中全體社員力量、發展生產、使事業集體化、以達到切實合作之目的。

上新河圩堤糾紛
黨政機關昨日調解未成

京市上新河區江心洲內永定洲一部分、現為洲地一部分、已被農民開墾、年來開墾部份、均受水災、本年墾民為防除水患計、特組織建設圩堤事務所、呈請黨政機關備案、經社會局派員調查、以該項築堤情事、尚未徵業主同意、有關產權、但揚子江水勢漸漲、農民要求築堤、又甚急迫、社會局特於昨日下午二時、召集各有關係方面談話、以謀協議解決、到市黨部代表王國平、社會局代表鄭燊畬、業主代表田硯甫、農民代表尤寅山、及財政局上新河區公所代表等十餘人、由鄭燊畬主席、首由農民代表報告要求業主准予築堤之理由、以保全該洲百餘農民生計、次由業主代表田硯甫報告、業主方面堅決主張不能築堤、為蓄蘆防水及保護產權、雖經黨政代表一再勸導、但雙方意見相持、終未能解決、至下午五時餘散會、對此項問題、將由黨政雙方另商解決辦法。

皐寧同鄉
定明晚聚餐

皐寧旅京同鄉多人、為聯絡感情、增進鄉誼起見、茲訂於本月七日下午七時、在中山北路臥嘗飯店露天花園、舉行夏季聚餐、餐費每人國幣乙元、此次參加者人數甚衆、屆時綠陰深處、必有一番暢敍云。

腹內剖出金戒
五六斤大鯉魚
夥計要酒錢不答應
互毆重傷帶局訊辦

江寧人楊老二、住本京珍珠里八十一號、楊有堂弟名得財、兄弟二人、捕魚為生、昨在板橋鎮山下一大塘中、捕得大鯉魚一條、（計重五斤十一兩）伊等當售與西干長巷四十號興味廚行買辦陳友仁、陳將魚攜歸、剖開魚腹、內有三分重金戒一只、一時轟動遠近、羣往觀看、旋有該行夥友陸阿四者、（上海人）以陳得此橫財、當請陳出二毛錢打酒吃、陳不允、陸不禁憤怒、當擊陳一掌、陳亦不示弱、于是雙方動武、結果各負重傷、嗣為該處巡邏警聞悉、將兩造一併帶局訊辦。

女孩高蘊玉迷路
留養救濟院待領

女孩高蘊玉、年十六歲、上海人、住上海英租界大馬路怡和里二十二號高氏姨母家、幼怙恃、賴姨母及新聞路與大統路之間、不知街名　三號之表兄方先至等、教養長大、姨父姓高、忘其名、現充上海郵政局賬房、於五月二十五日奉姨母之命、來京尋找前住上海之阿姊（姓名未詳）、臨行時姨母給以川資三元、并帶註有阿姊京寓通訊處之信一封、以便問路、不料中途將信遺失、無從找尋、流落在京、又無川資可以歸去、五月廿六日上午十時、經太平門車站駐站憲兵分遣隊查獲、送由第九警察局轉解到廳、暫送南京市救濟院留養、除函請上海市公安局查傳其親屬來認領外、希望家屬認領。

話劇界

中旅劇社演雷雨

中國旅行劇團前呈請公演「雷雨」悲劇、戲劇審查委員會以該劇本含有刺激性及亂倫部份、特令該團於五日晨十時、在世界戲院試演、以資審查、經各審查委員審定、認為尚無有傷風化等情、准予公演、『雷雨』為萬家寶（筆名曹禺）所作、述兄妹互不相識後、竟相戀同居、而呈懷孕、其間夾雜長子與繼母戀愛之事件、劇情緊張、一經道破、全家自殺、中國旅行團在滬津公演、此劇最博得社會之佳評、前在滬卡爾登戲院連演九日、均售滿座、而該團在平二年、此劇竟遭禁演、以是未得問世、今獲准演、特定於七日在世界戲院公演。

聯合劇社演三劇

聯合劇社自五日起在公餘聯歡社中正堂公演「打漁殺家」「早餐之前」「戲」三劇、每日觀衆極為踴躍、印象極為良好、蓋各演員在通力合作之下、演來有聲有色、劇趣橫生、尤以程靜子、白楊二女士、演技的是不凡、非僅老練生動、口齒清脆而已也、聞今日僅晚間一場、日場為公餘聯歡社崑曲彩排云。

滅蠅工作

一、工作時期、自四月二十日開始至九月底止、二、工作情形、將全市劃為九區、城市面東南西北中關浦六區、鄉閭於上新河孝陵衛燕子磯三處各置一區、共設二十隊、每隊置滅蠅伕一人、分駐各區、每隊又分為五段、每日工作一段、五日輪週一週、每週合計消毒廁坑缸七七九三次、另置稽查一人、負管理指導監督各隊之責、三、滅蠅方法、（一）工作對象、以廁所糞坑糞缸為主、（二）注意殺蛆、即用矽化鈉表面消毒法、即在糞坑表面加以矽化鈉溶液、並於糞坑四週、撒石灰粉、防堵幼虫爬出、根據蒼蠅之生活史及實際情形、每五天施行消毒一次、對於垃圾堆之滅蠅工作、由清潔總隊飭令清潔夫酒以石灰。

滅蚊工作

一、工作時期、自二月底開始工作、二、工作區域、（一）以大行宮為中心點、劃直徑四里之圓圈為瘧疾安全區、再於此週之外緣一・七五里劃大圈為瘧疾護全區、在此二區內、實施滅蚊工作、（二）區內計有池塘五〇五個、面積共計二百六十萬平方公尺、三、工作情形、將安全護全區劃為六分區、每日工作一分區、每分區內復分成三組、每組派滅蚊伕四人為一組工作、並另派五人担任護全區各工作、各組均有專員監督工作、用噴油法、用噴抗瘧綠灰二法、凡水塘均噴油凡水塘水草許浮萍及水草油足以殺滅虫、灰僅能殺蟲[illegible]在創辦伊始、為佳、據蚊之天輪酒一次、核、在工作之稽查員赴水塘虫、以便觀察優劣、並將撈生實驗處、作鑑別。

社會局工役無禮
多半新用未加訓練

首都新運會為推廣實行新生活、對本市各業工人、逐漸從事訓練、充實常識、使合服務原則、詎昨日社會局工役、竟發生對來賓[illegible]

南京市土地局核准土地登記公佈欄
（廿五年五月廿九日核准）

（張有山、張益三等）肚帶營五號內、（馮德炳）三步二橋蔣家巷、方績夫等）玉帶巷二一、二三號、（熊少逸）富民坊、（謎任韜芬）新街口六號、（蔣陳汶潔）陶家巷三號、（西二救火會）毛家苑廿五、廿七號、（李春山）邊營七十一號、（速吳氏等）他項權利登記王靜宜、他項權利登記李寬武、他項權利登記馬成文、他項權利登記馬世元）中華路、（市土地局）小獅子巷十九號、環洲廿四號、（陸汝霖等）新門口、（王蔭瑞）木料市四九號、（市土地局）草場門、（宮增虎踞關、（章繩以）傅厚崗、（市土地局）裴家橋、（馬燊陞、他項權利登記伍必鑫、他項權利登記周雲程）大輝復巷十七號、（徐李長春）實善街、（周遠村子怡）九袱洲、（鄧靖侯）萬件園、（劉祥生等）集慶）高門樓、（路一二三、一二五號、一一七一一二一號、邱承愛等）老王府巷廿號、（梁傑光）中華[illegible]（李瑞龍）[illegible]希李）寧海[illegible]等）古林寺[illegible]假定登記）[illegible]營十二號、[illegible]珠江路四八[illegible]九甲圩、珠江[illegible]七六、三七八[illegible]下午所、小心[illegible]

戰後各國新憲法之研究
正中書局出版

南京正中書局最近出版之「戰後各國新憲法之研究」、係[illegible]意傑作、該書[illegible]背境中分析出[illegible]精神之所在[illegible]國憲法何以有[illegible]原因及其要點[illegible]明白、茲當我[illegible]之際、本書[illegible]讀、全書除[illegible]大利憲法、奧[illegible]蘭憲法、蘇聯[illegible]列專章論述外[illegible]憲法草案、論[illegible]其史的過程[illegible]質、出版後[illegible]價五角、各埠[illegible]售。

天氣報告

國立中央研究院氣象研究所六月六日下午七時三十分發出天氣報告

本京未來二十四小時內天氣陰曇或有[illegible]及東南、風力[illegible]日本京天氣[illegible]水〇・二公厘[illegible]風向東、溫度[illegible]度、溫度最低[illegible]攝氏）、（二）[illegible]天氣、東三省[illegible]東陰曇轉晴[illegible]曇有局部之[illegible]演陰雨轉佳[illegible]曇、有雷陣[illegible]內未來天氣[illegible]華北山東晴[illegible]流域陰曇[illegible]一陣雨、東南[illegible]一帶陰曇、或[illegible]

教育與體育

在中外對抗賽中 田徑選手今產生
三項短跑昨日先行測驗 傅金城等當選成績平平

【本報六日上海專電】參加世運田徑選手、將於七日產生、因報名參加百公尺、二百公尺、四百公尺三項人數過多、體協會規定除田徑訓練班合成績及格標準者外、六日下午三時在中國舉行測驗、原定百公尺二百公尺各取二名、四百公尺取一名、測驗結果、成績均未見佳、且報名二百公尺臨時放棄者頗多、僅二人參加測驗、成績益平庸、故改取一名、當選者計百公尺傅金城・程金冠・成績十一秒、二百公尺程金冠・二十三秒、四百公尺李延祥、五十三秒六。

▲中央社上海六日電　參加世運田徑預選、定七日舉行中外對抗賽、我方因參加卯跑者多、六日下午先舉行測驗、（一）百公尺、一、傅金城・二、程金冠・三、張嘉燮、成績十一秒、葉嵩平、陳永福、閻兆申落選、（二）四百公尺、一、李延祥・二、朱愛賢・三、陳明良、成績五十三秒六、（三）二百公尺、一、程金冠・二、葉嵩平・三、閻兆申、成績廿三秒。

籃球代表隊昨在津表演

▲中央社天津六日電　世運籃球代表隊、六日午後在津作首次表演、藍隊爲王鴻斌、牟作雲、王玉增、李紹唐、王南珍、白隊爲尹貴仁、徐兆熊、劉寶成、劉雲章、蔡演雄　結果四十二比三十六、藍隊勝、兩隊表演、因在外場、而風勢較大、故成績頗受影響。

津體協會自絕於人

▲中央社天津六日電　天津體育協會、拒絕新聞界參觀　參加世運籃球隊表演、六日晚各報記者集議、決定今後不再發表該會任何消息。

國術選手定期表演

參加世運國術選手、自來京後、連日由總領隊郝銘指導訓練、據郝氏昨語記者云、本隊各選手、每日均分別練習、預備兩星期訓練完畢、待籃球田徑各隊蒞京、即如期放洋、本隊選手服裝、業經製定、每人兩套、共約三百元、完全國產綢料、本月十三日下午八時、青年會會員大會、邀本隊作出國前之表演、至參加世運大會表演之節目、待到柏林向大會報到後、再行決定、茲錄該隊在京表演節目如次、（一）總領隊郝銘致詞、（二）傅淑雲連環腿、（三）張汝鼎雙刀、（四）金石生少摩拳、（五）翟漣沅查拳、（六）寇運興小梅花拳、（七）劉玉華龍行劍、（八）翟漣沅鄭懷賢雙刀槍、（九）張文廣溫敬銘空手進槍、（十）寇運興春秋刀、（十一）鄭懷賢飛刀。

昨爲教師節 全國一致慶祝
京各校教師在五洲公園集會 參加者千餘人情況頗爲熱烈

六月六日爲教師節、本京各小學教師、事前曾詳細籌備慶祝辦法、昨日午後二時、各校參加男女教師千餘人、齊着制服、集合五洲公園翠洲茶社、舉行[illegible]

[illegible]師敎國之效、次請社會局督學馮鎬致詞、大意謂小學教師因工作繁重、環境欠佳、致染肺癆病者、數實驚人、故欲保障教師健康、社局當從減輕無謂工作、[illegible]

各地慶祝情形

（上海電）滬大中小學[illegible]時聯合舉行慶祝教師節大會、到數百人、市長吳鐵城代表及教育局長潘公展、均有訓詞。

（杭州電）杭市教育會、六日上午九時在西湖大禮堂舉行慶祝教師節大會、到大中小各校教職員千二百餘人、由周象賢、許紹棣、竺可楨等訓話、來賓演講後、遊藝餘興。

（廣州電）教員千餘人、六日午舉行紀念教師節大會、

（洛陽電）六六教師節、洛陽各校教師聯合慶祝、有遊藝助興。

（長沙電）湘教育界全體職員、六日假青年會舉行教師節慶祝會。

（清江浦電）教師節浦垣中小學因在國難期中、放假、課後分別集會歡[illegible]

陳元章所藏大批古印 呈請收歸國有

▲中央社北平六日電　社會局義教委員會第一主任幹事陳元章、藏有漢魏晉古印達七千餘、較故宮博物院所有多出數倍、選擇亦精、[illegible]當局、請收歸國有、公之學術團體。

故宮博物院監點文物 延請監祝人

▲中央社北平六日電　故宮博物院點收物、自開始辦理以來[illegible]行政院派監盤委員[illegible]同點收、現該院爲[illegible]開起見、特函請監[illegible]法院、及地方行政[illegible]定職員、由該院延[illegible]收文物各組臨時監[illegible]籍昭大信、平市府已派周鐵英、公安局派郭永昌、孟憲使前往監同點收。

江大足球錦標光華奪獲
昨以一比零勝暨南

▲中央社上海六日電　江大足球暨南光華六日決賽、上半時零比零、下半時暨南左翼尹貴義被罰出場、以十人應戰、被光華蔣兆祥射進一球、結果一比零、光華奪得暨南連續保持七年之錦標。

中大三教授舉行繪畫雕塑合展
作品百餘件均係精心傑構 今日起在中大展覽一星期

[illegible]掙紮及[illegible]爲得體、小[illegible]年」「祖母[illegible]並顯示其古[illegible]格云、[illegible]五十件、及劉氏石膏雕塑十件、呂氏係法國留學生、畫以古典派爲基礎、作風與吳作人氏同一軌轍、均極深刻而柔美、呂氏作品中第十號爲一吉伯賽婦人之油畫、以極雄豪之筆緻、將流浪民之體格、面容、及個性、繪寫無遺、雖未標題、但望而瞭解其深刻意味、吳氏有巨作兩幅、一爲九十號「哥薩克兵」筆調雄渾、將哥薩克人之豪悍特性、堪稱傳神之作、九一號「縴夫」爲高及七尺之[illegible]

兒童畫展 昨在滬開幕

▲中央社上海六日電　[illegible]覽會、六日[illegible]體育場開幕。由吳鐵城夫人剪綵。

中法教育基金會 中國代表團集議
用抽籤法抽定代表任期 並規定留法公費生名額

中法教育基金委員會中國代表團、前日上午九時假本京珠江路地質調查所舉行第二十九次會議、出席翁文灝・羅家倫・李煜瀛・劉錫昌・李書華・沈尹默・任起華・主席翁文灝、討論（一）修正代表團章程案、決議、修正通過、（二）根據章程第一條之規定、用抽籤法抽定代表任期、沈尹默・李書華・任起華任期一年、羅家倫・劉錫昌・李煜瀛任期二年、鄒魯・翁文灝・陳劍修任期三年、（三）留法公費生額定爲十名至十六名、一半在國內嚴格考試、一半就指定之法國大學或專校中成績優良之中國自費生經嚴格考試或審查後補充、每年由會組織考試委員會及審查委員會均各聘會外專家參加辦理考試及審查事宜案、決議、原則通過、推李書華・李煜瀛・羅家倫三委員詳擬具體辦法、提出下屆會議、（四）推舉代表團主席及秘書案、票選李書華爲主席、劉錫昌爲秘書。

古物展覽會 昨日觀衆擁擠

昨日爲古物展覽第六日、適値星期六、參觀者益較前日爲衆、上午十二時門券即已售罄、該會復送門券五百張、在門首發售、下午三時、各陳列室均已人滿、該會爲避免擁擠、維持觀衆安全起見、特停止售票半小時、惟觀衆仍源源而來、擁至進口處、水洩不通、迨至售票時、其爭先恐後之情形、筆難盡述、誠該會開幕以來空前未有之盛況、幸會場秩序尚稱良好、觀衆均魚貫而進、魚貫而出、直至下午五時許、參觀者始漸稀少、又訊、華僑實業鉅子胡文豹、昨日下午六時至該會參觀、達一小時許、對於本國各項古物、興趣甚爲濃厚、

科學研究應注重實際

教部轉令各校院知照

中央研究院評議會、以我國科學研究、應特別注重於國家及社會實際急需之問題、爰於日前根據該會第二次年會所議決之原則數項、其間除該會自身應進行之工作外、所望於各級政府及學術機關之合作與互助者、計有四項、通函各級政府及學術機關查照辦理、（原函詳五月三十日本報）茲悉教育部接得該項通函後、昨日已轉令各省市教育廳局及直轄各校院知照、

教部醫教會 昨舉行常會

教育部醫學教育委員會、於昨日上午九時舉行第七次常務委員會議、到金寶善・顏福慶（金代）・黃建中・顧樹森・朱章賡・錢用和・屈錦琴等、金寶善主席、首由朱章賡報告上次全國醫學校長會議及全體委員會議經過、次由錢用和報告中小學衛生教育設計委員會工作狀況、再次由屈錦琴報告助產教育及視察助產學校情形、最後討論關於第二次全體大會交辦與編審會議所議決之各案、此外護士助產兩專門委員會、亦有議案提出討論、均經分別予以決定、至十一時半散會。

西北文物展覽會 範圍擴大展期舉行
出品一千三百餘件計分八類 邵元冲攝影作品最多極珍貴

西北文物展覽會、經長時間之籌備、業已就緒、本定十日在國貨陳列館開幕、茲爲擴大舉行起見、需時較久、且籌費亦須妥籌充足、始能決定、因之原定日期、決予展限、所有徵集之出品、刻已分別整理中　共一千三百三十二件、計分八類、一、石印、二、物產、三、宗教、四、風俗、五、古物、六、幣制、七、圖書、八、補目、凡隨後送列者、悉列入補目類、攝影出品頗多、尤以中委邵元冲所作者最多、有軒轅黃帝廟、黃帝陵、橋山龍馭碑、橋山黃帝手植柏、楊妃池、均爲珍貴作品、一俟經費籌齊、卽行開幕、將來是否運滬展覽、則視經費而定。

該校定於今晨九時、舉行校舍落成典禮、柬請各機關學校團體代表參加、同時並檢閱共進團童子軍、下午六時舉行成績展覽、遊藝會、歡迎來賓參觀云。

廈門大學將裁院併系 學生會決請改歸國辦

【本報六日廈門專電】廈大因學生減少經費困難、董事會決下屆裁院併系、教院學生組護院會反對、無結果、六日全校學生會決電教部、請將本校改歸國辦、並電陳嘉庚說明原因。

本年初等教育「調查統計表」
教部修正填表須知

教育部以二十四年度初等教育調查統計表式、經該部製發在案、關於表內教職員數項下月薪平均數計算方式、茲爲劃一辦法起見、業經加以修正、特於昨日檢同調查表填表須知第八條修正條文、及統計表填表注意事項第三條修正條文、令發各省市教育廳局轉發各縣市主管教育行政機關遵辦。

簡報

□金大歷史教授貝德士、應中央廣播電台之請、于明日下午九時、用英語作廣播講演、題爲「中國文化之歷史觀」。

□（長沙電）私立中等學校校長五日集會議決、請政府抵補免費生損失、又請轉呈教部規定教職員制服。

□（上海電）滬童子軍第七屆大會、六日在市中心體育場開幕、到一百餘團六千餘人、定七日下午二時表演救災演習、九日閉幕。

□京市昇平橋小學新校舍建築、已於上月底竣工、

提高各級學校師資 教部決定四項辦法
設小學職校教員暑期講習會 指定大學辦中學師資進修班

教育部對於中小學教員之進修、往年均於暑假內督促辦理、最近蔣院長指示、以師資之改善、應認爲今後教育行政之一主要工作、迭經該部詳爲規劃、決定標本並施、其治本之法、爲嚴促中等以上學校依照規定之特種教育方案、加緊精神訓練與其他基本訓練、以資造就、治標之法、在對於現時任教人員特加補充訓練、使獲得進修之途徑與補習之機會、而實施此項訓練、有可由中央直接辦理者、有因受訓人數衆多、或須利用各地優良大學之科學設備與人材、由各省市分別舉辦者、茲聞教育部業已決定下列各項實施辦法。

「小學教員暑期講習」

（一）令飭各省市舉行小學教員暑期講習會、由各省市自本年度起逐年乘學校暑假之便、依照本省地方情形、分期舉辦小學教員暑期講習會、或委託師範學校代辦、或責成當地主管教育行政機關主辦、務於嗣後三年內、能使所屬各小學教員、均有參加一次以上之講習機會。

「中等學校師資進修」

（二）令飭各省市教育廳局、會同教部指定之各地優良大學、辦理中等學校師資進修班、計分算學、理科、歷史、地理、英語等科、由各省市廳局擬定全省市中等學校各科教員分年輪流進修辦法、以期於三年內使中等學校全體各科教員、至少有一次參加之機會、其指定之大學、國立者爲中央、北京、清華、北平、師範、武漢、中山、浙江、交通、山東、四川等、省立者爲廣西、湖南等、私立者爲金陵、華中、大同、滬江、廈門等。

「農校教員暑期講習」

（三）農業職業學校教員暑期講習會、由教育部會同中央農業實驗所、中央大學農學院、金陵大學農學院等共同籌備、分爲農藝（作物）、蠶桑兩組、講師均爲國內外農業專家、由各省市公私立農業職業學校、每校選派專任教員一人至二人參加講習、予以改進農業教學之知識技能、講習期間五星期、講習地點定中央大學。

「工校教員暑期講習」

（四）工業職業學校教員暑期講習會、由教部利用上海私立雷氏德工藝專科學校之設備人材、委託辦理、分爲機械、土木、應用化學三組、由各省市公私立工業職業學校、每校選派一人至二人參加講習、予以改進工業教學之知識技能、講習時間十五天。

以上四項、均已由該部通令施行、此外關於短期小學之師資訓練、及民衆教育幹部人員訓練、亦正擬具辦法次第實行。

職業介紹

中正路會公祠二號學術諮詢處消息

（一二〇四）法科陳君、年二十七歲、四川省中江縣人、民國二十二年六月畢業於上海持志學院、政治系、專攻政治學得學士學位、論文—革命的婦女問題、民十九年四月刊行於上海棋盤街三民書店、曾任四川中江縣立中學訓育兼教員、願任職務性質、（一）政治工作（二）教育（三）編輯書報、希望待遇、由五十元至一百元、服務地點、江蘇、四川、河北、或其他各省亦可。

（一二〇六）工科陶君、年二十三歲、江蘇省吳縣人、民國二十四年六月畢業於國立中央大學工學院、電機系、電力組、專攻電機工程學、得學士學位、榮譽—得該校獎學金、曾實習於蘇州電廠、願任職務性質（一）電氣機關工作（二）教育工作（三）其他職業、希望待遇、由五十元至一百元、服務地點、不拘。

（一二〇七商科）張君、年二十六歲、遼寧省桓仁縣人、民國二十四年畢業於國立北平大學法商學院國際貿易系・專攻俄文蘇聯政治組織及經濟狀況等學、得學士學位、榮譽　曾得甲種獎狀、論文『集團經濟』刊有新詩集『朔風』曾任中東鐵路地畝處林場翻譯官願任職務性質、（一）駐蘇聯領館及大使館內工作、（二）各大學俄文講師、（三）中學校教育、希望待遇、由八十元至三百元、服務地點、一、莫斯科或遠東方面二、北平南京漢口、三、北平及內地各處均可。

（一二〇八）教育科汪君、年二十四歲、安徽省天長縣人、民國二十四年畢業於中央大學、教育學院、專攻教育學、得學士學位、論文有：一、勞教育家顏習齋二、教師進修問題析論、三、中國實驗教育總評譯述有、教育的新領域、願任職務性質、（一）師範學校教師、（二）中學英文國文教師、（三）教育行政機關職員或編譯工作、希望待遇、由八十元至一百元、服務地點不拘、

民生工廠
本廠專織各種大小毛巾
代印商標不取分文
出品精美 交貨迅速
如蒙光顧 毋任歡迎
地址 南京釣魚台

西北隨軺記
邵元冲審定 高良佐編著
實價一元八角
本報發行課代售外埠加郵一角三分
本書係二十四年編者隨邵委員赴西北視察所作之遊記自中樞大員在陝謁祭黃帝暨周秦漢唐諸陵典禮及邵委員西赴甘寧經綏南下晉冀各省沿途政治經濟文化及風土人情實際情形無不扼要記述治史地於一爐極文章之能事爲近年記載西北實況之唯一巨著全書都三十萬言附圖六十二幀

袁製雜牌 哥痛精
祛風散寒 止痛除根
主治 [illegible]
上海西新橋北 濟華堂藥房總發行

敬送
遺精早洩 健忘不孕 腎腦古方
並送醫藥圖說索不取分文家藏古方公開濟世卅餘年效力驚人專治遺精早洩健忘不孕衰弱失眠等症補腎腦添精血各界取方函索即寄上海虹口塘山路中國腎腦病院

分類廣告
費去壹伯貳拾元 壽材坟地都齊全 喪家若要圖方便 請到仁孝殯儀館
電話二二一五五 二二三六〇

洋房召買
茲有坐落鼓樓頭條巷七號門牌洋式二層樓住宅一幢計大小十五間熱水汀浴室抽水馬桶衛生設備一應俱全另有廚房汽車房門房下房等花園廣大空氣清鮮佔地約五畝餘如合意者請至新街口交通銀行庶務處接洽引看
電話二二三八五五〇〇兩線

佛泰 樟木箱
夏季大減價 照碼八折
地址：中華路一二八號

本京唯一最完備科學化電學機關
友聯電機工程處
專修・出售・裝配・設計・代客設計・冷風・電氣
[illegible]
地址：珠江路五十八號
電話：三一九四〇號

南京 交通印務局 開幕廣告
承印中西書籍雜誌 報章簿記 表册單據 報貼賀柬 名片信封 信紙證書 講義刊物
價廉迅速 印刷精良
地址金沙井卅四號
電話二二七四五號

贈券
[illegible]

中央畫刊

第二期

新任華北駐屯軍司令官田代皖一郎到任（有▲者）⇩

⇧北平衛生局主辦之滅蠅運動參加者二百一十校捕蠅一百十七萬餘頭在園當衆焚燒情形（禹攝）

以智慧天賦冠於全團著稱之旅行劇團團花唐若青女士

本刊徵稿　本刊歡迎讀者投寄新聞，美術，名勝，仕女，各項照片，一經刊登，報酬從豐。

護送古物回國之英無畏號兵艦抵漢時市長吳國楨在市府宴請該艦艦長及各官長情形⇩

吾國參加世運競走選手在上海市中心舉行五萬公尺競走預選圖爲中途競爭之狀（順麟攝）⇩

初夏時節　郭錫麒攝

國立中央大學工學院建築系成績展覽會在圖書館陳列各項木彫石膏模型及圖樣等頗爲精緻圖爲陳設展覽室一瞥⇩

⇧轟動武漢三鎮武昌省立女師校長學生姦騙案中之女主角熊啓華出法庭時留影

⇩上海市六三節焚燬大量煙具之又一影（朱順麟攝）

⇧鄂省第七屆全省運動會選手環繞全場之景（舒少南攝）

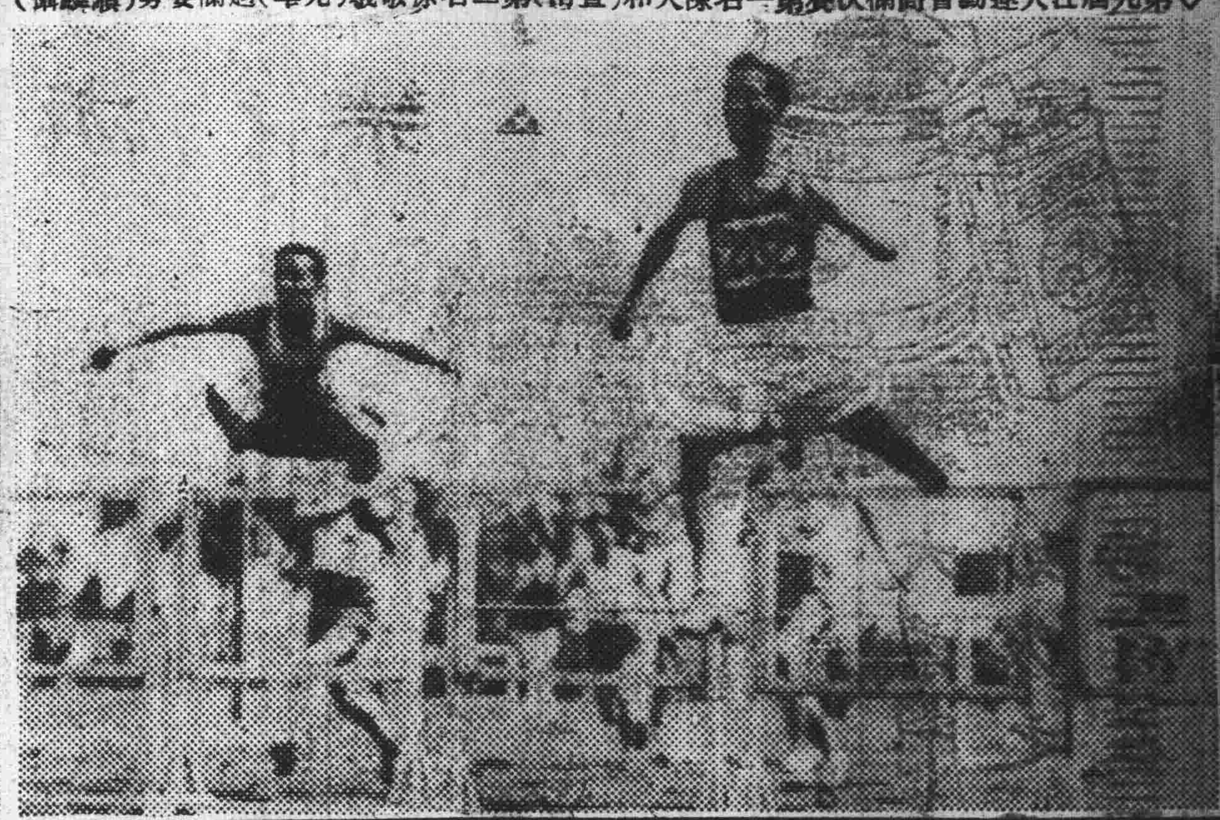

⇩第九屆江大運動會高欄決賽第一名陳天和（暨南）第三名徐敬毅（光華）過欄姿勢（順麟攝）

中國人應用中國貨

華德花牌

發光明　電費省　避善燈絲　不怕震動

各埠電料行大公司均有出售

上海華德工廠出品

上海中西大藥房發行

超陳　明星香水

超香　香水明星

百花露香粉　紅字黑盒

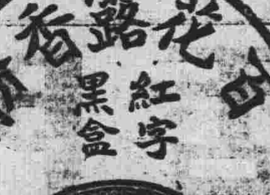

南京經理處建康路中興大藥房　及城內下關中西大藥房

結婚啓事　游連福　曾憲英

我倆承劉宗翙黃染二兩先生之介紹並經雙方家長同意業已於廿二年五月一日訂婚茲雙方認識後感情日濃現由雙方家長謹定於廿五年六月五日在京舉行婚禮特此登報敬告諸親友公鑒

聲明遺失　敝行於十八年遺失未售出之一元禮券計二一〇三　二一〇四　二一一七　二一一八號二元券二二〇三　二二一九　二二二〇號四元券二二〇四　二二〇五　二二二六　二二二七號六元券一六〇三　一六〇四　一六一一　一六一二號八元券一六〇一　一六〇二　一六〇四　一六〇五號拾元券一六五一　一六五六　一六五七號空白券一六〇一　一六〇二號早經作廢近發現有人持上項廢券來行兌款經告明作廢合再登報聲明　國華銀行南京分行啓

中國社會　第二卷第四期已出版

「中國社會」爲研究社會問題之刊物係由中國社會問題研究會主編於現代各種社會問題均有鞭辟入裏之探討出版以來風行全國現已出至第二卷第二期內容尤較前充實每冊大洋一角五分外埠郵費加一　本報發行課代售

人事欄廣告

三字電話廉價出讓　茲有三字頭電話一具廉價出讓如承頂者請開明價格函中央日報第五號信箱接洽

聘家庭教師　每日下午四時後兩小時教初中學生二人補習英文代數及校中各課指導作文月薪廿元能任者請星期內函寧海路十六號一

有洋房召售　中山門外陵園新村四面廣大花園新式器具衛生設備均全如合意者至大行宮上海銀行接洽是也

遺失聲明　本月三日下午在本京市遺失中央軍校第九號汽車通行證一面除函知中央軍校登記作廢外特此聲明　第十四軍辦事處啓

遺失證章聲明作廢（九〇一號）　敝人遺失導淮委員會第證章（九〇一）號一枚特聲明作廢　王鶴亭啓

遺失聲明　茲遺失陸軍通信兵學校第一〇七號證章一枚除呈報校註銷外特登報聲明作廢　王禹

▲經承訓遺失證章啓事　敝寓于六月五日被賊偷去呢帽床毯衣服等件尚有交通部南京電報局三件〇五號證章一枚一併失竊除呈請補發外特此聲明

召售　坐落白下路二八四號面積二畝二分九釐九毫平房五開間兩所餘地可添造新式房屋門內林姓引看合意者請到珠江路東旅館面訂房牙掮客恕不接洽

洋房選租　茲有五福街西口新建洋房一棟上下房及汽車間浴間共十五間自來水等衛生設備俱全現已竣工願以廉價出租合意者請電話二二二七〇三接洽

遺失證章　鄙人于五月二十八日在蓉遺失軍委會二十五年職員證章二一八五號一枚除登載成都新新新聞聲明作廢並呈請上峯補發外特此登報聲明　軍委會特務團胡牧啓

遺失聲明　本處前領軍事委員會汽車出入證第十三號一個茲已遺失除呈報註銷並請補發外特此聲明作廢　閩贛浙皖邊區清剿總指揮部駐京辦事處啓

遺失聲明　敝人在上海銀行北門一橋支行開立伍文華活期儲蓄戶一七一三號「伍華」簿茲因所憑印章文曰「伍文華印」遺失特此登報聲明作廢　伍文華啓

遺失聲明　茲有學徒湯大樹遺失中央黨部發給臨時工人出入證第一三七號一枚（白布質）除呈報外特此聲明作廢　主人李有記李有芝啓

遺失聲明　逕啓者敝人遺失憲兵司令部一八一號乙種特務證一枚除呈請補發外特此登報聲明作廢　華飛啓

清當聲明　啓者因會祝氏子繁烈任繁愷繁悌等別有良圖願將先年所置四川內江城內桂湖街房屋漏棚全院出賣業已成交凡關此業有權利者請于六月半持券來川內江南街芝蘭室驗明清檢風雨無阻否則自棄權利事後不與買主中證相涉特此預白　中證會星五趙鎔發等啓

遺失聲明　前因渡江不慎將皮夾墜入江中內有中國國民黨寧字第一四三八一號預備黨員證一張除呈報所屬黨部外特此聲明作廢　俞安錕啓

遺失聲明　鎮車站旁承租津浦路地皮一畝九分二厘建屋開設粉坊營業民國二十年蒙津浦路工務處發給租地契約一本并附圖一張嗣以搬家遺失茲爲辦理繼續租用手續特登報聲明此項契約圖紙以後發現當作無效　小樓早年在浦

遺失申明　本人遺失日字二七〇號黨證一枚除呈請補發外特此登報聲明作廢　杜心如

遺失作廢　茲遺失教導總隊二十五年三角形二六號特許出入證一枚聲明作廢　秦翰南啓

遺失聲明　茲本連炊事一等兵徐得全一名於本（五）月六日潛逃並拐去連字第一六八號符號一枚深恐在外滋事特登報聲明作廢　憲兵補充團第十四連啓

遺失聲明　茲於六月五日遺失原領中央黨部三十號黨商店出入證章一枚除報明黨部補領外照章聲明作廢　鏞南汽車材料行顧順彬啓

今天更換新節目

世界大戲院

票價 三角 六角 對號一元 捐稅在內 對號劵每日上午十時至十二時下午三時至五時在本院票房售賣

近在上海卡爾登大戲院公演三星期場場客滿破話劇界空前紀錄！

中國旅行劇團

全體男女演員表演四幕大悲劇

雷雨

唐槐秋先生導演

曹禺先生創作

注意時間。。。。贈劵暫停

日場二時半。夜場八時正

新式冷氣設備院內四季皆春

大華大戲院

地址：中正路四十五號　電話：二二二三三四

時間：二時半　五時半　八時半　上午十時開始售票

今天日夜開映

哈台·勞萊

一年一度噱天噱地滑稽長片

從軍樂

LAUREL AND HARDY IN "BONNIE SGOTLAND"

傻勞萊計設蜜蜂陣　肥哈台躲債假生病　大胖子一噱乾河水　小猴子空手奏風琴　老搭當掃地學跳舞　兩懶漢幾成風流鬼

不日放映

耗費二百萬一九三六年度第一巨製

叛艦喋血記

一七八七年之驚天動地大事　演成一九三六年之藝林奇蹟

今天早場（上午十時）

化身姑娘

（價目）樓下二角。樓上四角

最後機會　失之可惜

國民大戲院

今天下午開映

價目｜日場｜樓下三角｜樓上四角五角｜夜場｜樓下四角　樓上五角六角

超於一切！慘於一切！

不是說教，却寫性愛是本能的需求，足以爆炸一切宗教與禮法的障壘！

天才巨星

凱絲琳赫本

約翰裴爾、愛倫海爾合演　英國白利爵士垂名千古哀艷警世巨著

小牧師

無疑爲今日本京最有價值之影片！

"The Little Minister"

首都

◉注意◉ 今晨十時半特別加映「浪淘沙」早場上下一律二角

今日（二時半·五時半·八時半）貢獻

新從南洋載譽歸來名震華北之

北平燕冷社

戈金，璐珈，兪娃，莉莉，嚴雲，

登台表演

㊀前奏曲 ㊁情伴 ㊂莉莉思鄉 ㊃特別快車 ㊄離別了姑娘 ㊅吹泡泡

★

同時重映國產歌舞珍品

但杜宇導演●

國色天香

（優待觀衆價目照舊）

上海有聲影片公司出品

但二春·白虹領銜主演

盛會難再望勿錯過

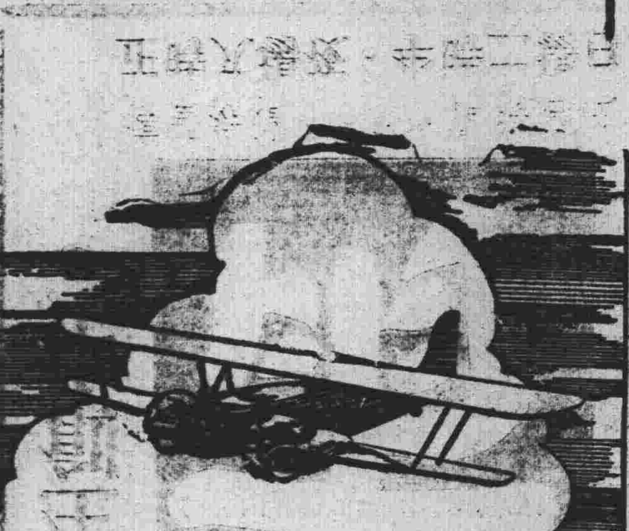

交通利器与肺病良藥

旅行欲求速達飛機是賴　肺病欲求速愈須服良藥

兜安氏補肺聖藥 乃治

咳補肺之唯一聖品　能使弱肺速復健康

性妥味甘　老幼咸宜　凡患咳嗽傷風者宜常服之　以保肺經而免成癆（藥房均售）

上海兜安氏西藥公司

◇聯合劇社◇

第二次公演

演員　汪默　程靜子　白楊　侯鳴皐　宋品侯　宋駿侯　胡鈴　劉祖　馬賢祥　張彥天

舞台監督　謝壽康

導演　馬彥祥

劇目：

（一）打漁殺家（馬彥祥編）

舊戲翻新　意義深刻

（二）早餐之前（奧尼爾作）

想入非非　有聲有色

（三）戲（曹禺譯）

噱頭噱腦　怪人怪事

地點：香鋪營中正堂　日期：六月五日（日晚）六日（日晚）七日（晚場）　時間：日場二時半　晚場八時半　票價：四角。一元

新都　今天特殊貢獻

直接給與全球醫藥界一種最強烈的烟士比里純·

主張人道，證服與論，劇除惡魔，抗禦死神

◁唯華納公司才有此鉅製▷

「亡命者」主角：

保羅茂尼

做了七年藝人第一部的驚人偉大作

可歌可泣可驚可喜波瀾起伏亦莊亦諧

萬古流芳

PAUL MUNI

IN

'THE STORY OF LOUIS PASTEUR'

歷史寫實悲壯熱烈名貴教育光榮鉅片

盡瘁一生

造福未來

人羣戴德

萬世景仰

今日上午十時開映

座價：樓下二角　樓上四角

伊麗莎褒格娜偉大作

柳絮飄零

醫學周刊

第一五〇期

我國鄉村衛生狀況與衛生設施

申惠文

弁言

中國的衛生事業，經過了這幾年來的努力設施推行，雖已略具規模，但是和我們普遍全國的目標還是相差很遠。大都市裏，——如南京上海等——的衛生事業比較發達些，至鄉村方面，可以說還是在初步的試驗期中，堪稱爲有鄉村衛生設施的祇限於幾個實驗區，去年在全國鄉村工作討論會中，關於鄉村衛生問題，亦曾提出五條推進方案，詳加討論，這些提案就是過去實驗研究的結晶，同時也可以代表辦理鄉村衛生事業的一般困難問題，如經濟，人才，制度等等。這些問題不能解決鄉村衛生就無從推行，此外，我們對于鄉村人民的實際生活狀況和他們的需要，也要有較深的認識，才能够着手去計劃推進的步驟，作者是個鄉村人，特不揣譾陋的，把日常觀察所及的一般鄉村狀況和辦理鄉村衛生事業所應注意的幾點分別臚陳於下，以資關心此項事業的諸公作一參考。

一，鄉民的衛生狀況

因爲有百分之八十以上的人口，都是文盲，從未受過教育，所以衛生狀況，是非常的悲劣，無論個人及社會方面沒有把它當做緊要事件的：

就個人方面說，數千年來已經一脈相傳養成不清潔不衛生的習慣了，身體是骯髒不洗澡的，牙齒是污垢不堪，口臭難聞，從不肯刷過的，談及食料，則最大目的不過充飢，是否合乎營養有無蠅蚋滋擾及腐壞傳染病毒的危險，更非所計，論衣着聊勝于樹葉蔽體，論住宅，至今日文明都市，尚有穴居野處的遺跡，普通平民住宅所，湫溢低窪，光線黑暗，斗室中容納至六七人，晝夜與牲畜同居而蚊，蠅，蚤，虱，臭虫鼠害更是光顧不休，廿世紀的民族，仍具有上古時期的風味，我們民族的富有保守性，可見一般了：

就社會公共衛生來講，國人向來是抱定「人人各掃門前雪，那管他人瓦上霜」的，這種散漫，無組織不講公益的結果，公共衛生，可說是更爲悲劣，公用的井水是接近糞坑，厠所容納牛溲馬渤病菌毒物的，公路的兩旁是傾倒垃圾堆積糞便的所在，公共場所是灰塵滿揚，痰涕遍地，無人問徑的，公厠是糞便狼藉，臭氣四溢，不堪入足的，無論是什麼公地，沒不具有危險性，能危害及人類健康的，所以屬疫流行，死亡載道，因患傳染病的死率，高佔百分之四十以上。

鄉村人民比較城市人民的生活沒有保障，差不多是衆所週知的事，這不獨我國爲然，從下面美國城市及鄉村兒童病自分率的比較表便可推知。

病名	鄉村兒童	都市兒童
齒病	四八，八〇	三三，五八
扁桃腺病	二八，一四	一六，二四
腺病	二三，四〇	一二，五〇
眼病	二一，〇〇	一三，四〇
營養不良	一六，六〇	七，六五
腫瘰	六，四〇	二，七〇
耳病	四，七八	一，二八
呼吸病	四，二〇	二，一〇
駝背	三，五〇	〇，一三
貧血	一，六五	一，五〇
不清潔	一，七〇	〇，七〇
肺病	一，二五	〇，三二
心病	〇，七四	〇，四〇
神經病	〇，八〇	〇，二〇

二，不講究衛生的原因

（一）自然的賦與獨厚

按上表鄉村人民患病百分率無疑的要比城市爲高，但一部份的農民仍非常健壯，遠非城市人民可比，甚至於皓首蒼年的老叟，不會像城中的老者那種彎腰曲背態度，這個緣故不能不歸功于他們的得天獨厚，他們住舍的四週，樹木很多，且爲曠原，所以空氣特別新鮮，陽光特別充足，平日鬭又勤勞非常，可謂男耕女織；再加之日出而作，日入而息的優良習慣，自然農人要比較壯健了。但這種自然的賦與規律的生活，[illegible]的增加，所以他們認爲[illegible]是在疫病流行的時期，無[illegible]，也不覺要被小小的細菌[illegible]

（二）傳統思想的影響

中國歷來的傳統思想[illegible]富於保守性，凡事都是[illegible]反惡先慣例，重新創設的[illegible]要受極端攻訐的[illegible]理教的便嚴加排斥或峻拒[illegible]字，在他們還是嶄新的名[illegible]醫和醫院是他們認爲[illegible]時候，決不肯請教的[illegible]他們認爲有傷風化的[illegible]割，也不願接受新法接生。

（三）衛生知識的缺乏

鄉民普遍知識淺薄，迷信[illegible]病不知預防[illegible]除掉注意于[illegible]，更有種種道聽途說的[illegible]癘疾的防治，在江陰有[illegible]的辦法，在鹽城有躲[illegible]地道行的叫魂法，以及通[illegible]皇地皇等荒謬語詞，不[illegible]至於迷信鬼神，求巫問卜[illegible]不勝舉了，所以說要打算[illegible]非從衛生宣傳入手不可。

（四）缺乏衛生機關

直至現在國內已經[illegible]有數處，我國人口四萬萬，[illegible]過八千，並且這些醫師[illegible]鄉民處平常時期毫無適當[illegible]後又無處去找醫生，在沒[illegible]湖術士等便乘火打劫以[illegible]

（五）農村經濟

中國農村經濟，早現[illegible]仍災禍遍地，大多數農民[illegible]得到最低限度之供給，還[illegible]？在這求生無路覓死無門[illegible]必營養，衣必清潔，住必[illegible]求魚嗎？這也是不講衛生[illegible]

三，辦理鄉村衛生

鄉村衛生建設一事[illegible]意及之，且已有專家正在[illegible]一般辦理成績，則無可諱[illegible]這並不足以證明行政當局[illegible]種種障礙的原因看來，如[illegible]確係不容易的事，必須[illegible]施以遠湖的改進，其原則[illegible]宏偉爲主，並須分別緩急[illegible]分別臚述如次：

（一）人員訓練

[illegible]感人員缺乏，上面已經[illegible]中，只有八千醫師，而[illegible]還是僅有治療技能，而[illegible]理鄉村衛生，是決不通[illegible]非留戀城市便逸生活[illegible]要打算造就鄉村中實地[illegible]各地另行舉辦普通衛生[illegible]生院負責訓練縣衛生行政[illegible]院負責訓練區衛生行政[illegible]衛生助理員，訓練課程[illegible]普通治療，務使適合於[illegible]目前的中國高等專門人[illegible]低級工作人員，尤爲推[illegible]，大約高級人員奢望高[illegible]能容納，而低級人員[illegible]合鄉村中的需要。

（二）應以鄉村小學[illegible]

上面已經說過，民[illegible]爲教育的不普及，衛生[illegible]文盲，雖以嘰諭，幼小[illegible]受教育的時期，卽灌輸以衛生智識，始行實踐到長大成人時，這差不多是百年的根本計畫，再設與民衆們最爲接近的唯有小學，如若能利用小學以推廣衛生到民間，可說很輕而易舉，所以小學教師爲推廣鄉村衛生最適當的人員，最好使之受過低級人員訓練後，然後一方担任教學，一方兼辦鄉區衛生事宜，由縣教育局衛生院雙方聘任，給以相當名義，待遇上可略爲增高，這樣教師必深感興趣同時民衆亦可獲得一番利益，所以鄉村小學內應設立最簡單的衛生室，由教師督率小學生担任宣傳衛生，簡單傷口治療，以及生命統計等事項，最近美國端納博士在南京演講，報告美國麻省實施衛生教育概況，最初卽與各小學取得聯絡，自試驗後二十個月，在試驗組之男兒體重增加平均爲一三·五八磅，而於對較組之男兒，則僅有一一·〇八磅，兩組相差約二磅半，近來麻省受衛生教育的兒童則爲千分之五十二，所以衛生教育的力量確實偉大。在舉辦學校衛生的鄉村中附近的居民自然也會受到公共衛生的利益的。

（三）衛生經費的籌措　這個問題，非常重大，因經費缺乏，決不能興辦事業，中國人民，每年消耗在修廟宇建祠院，承香如大的數目，雖無確實統計，料也不在少數，如能節省下來，挪移作有關生命的衛生事業，必不至沒有成績的，應由地方人士熱心公益者，盡力籌措，或由縣政府在人民賦稅項下酌撥的款，大約每年每人有四角錢的負担，卽可辦理的極有成效。

（四）鄉村衛生的組織　鄉村衛生的組織，應與中央成一貫系統，按目前我國衛生行政的組織，在中央行政院下，有衛生署，在各省民政廳下，有省立醫院，及公安局衛生科，在各縣有縣衛生院，各鄉區有區衛生所，及衛生分所，而在尚未舉辦鄉村衛生之處，仍無縣衛生院，及區衛生所等組織，我以爲理想的組織，應如下表。

行政院
- 教育部
- 衛生署
- 省政府
  - 教育廳
  - 民政廳
  - 縣政府
- 省衛生處
  - 教育局
  - 縣衛生院
  - 區公所
    - 小學校
    - 衛生所
    - 鄉公所
    - 衛生室

各種組織的工作應如下述：

一，衛生室　（一）簡單之生命統計，（二）預防注射，（三）種痘，（四）急救工作，（五）最簡單的治療，（六）最簡單的環境衛生。

二，區衛生所　（一）附設診療所，（二）區內生命統計，（三）助產工作，（四）撲滅地方病，（五）監督衛生室，（六）改善飲水及處置糞便等環境衛生，（七）管理傳染病。

三，縣衛生院　（一）成立及監督各區衛生行政，（二）舉辦縣立醫院，（三）舉辦縣立衛生試驗所，（四）訓練衛生室工作人員。

四，省衛生院　（一）擬訂全省衛生行政方案，（二）成立並監督各縣衛生院，（三）設省立衛生學院訓練各項衛生工作人員，（四）舉辦一完善之省立醫院，（五）舉辦省立衛生試驗所。

五，中央衛生署　（一）組織及監督各省之衛生行政，（二）處理數省以上之衛生事業，（三）處理有關國際之衛生事業，（四）舉辦各省不能單獨舉辦之工作如生物製品標準之規定及其製造，（五）訓練高級衛生人才，（六）實驗各種衛生方案。

在目前國家及地方，經費困難，人才缺乏，各種系統組織，尚未能完成時，我以爲應先注重鄉村小學，健康教育，由各地僅先訓練鄉小衛生師資，就可能範圍內先行組織鄉村的簡單衛生室，蓋鄉小教員之薪資低，衛生室工作又簡而易行，一俟鄉村經濟充裕時，然後次第舉辦較大的衛生機關。

綜上所述，知要建設中國鄉村衛生，決非短時期內可能奏效，但國人百分之八十五爲農民，爲民族前途計，爲國家前途計，怎能不努力推進，作者係鄉村人，亦曾服務於鄉村小學界有年，寫此文章本意，不敢希望對衛生行政當局有深切的貢獻，如能得爲讀者一二參考，作者幸甚。（完）

長沙縣衛生院鄉村衛生試辦初步報告（續完）

二　兼任種痘員得持區公所致鄉保甲長訓令請渠等負責協助

三　兼任種痘員每種痘五百人由院津貼洋一元

四　種痘完全免費

五　藥品材料由衛生院供給

六　凡被種者均須登記於種痘登記簿內，種痘完畢後，繳由本院收存備查。

七　兼任種痘員出發前各帶有複寫紙之工作證明冊，每離開一地須填冊二份，由種痘員及保甲長雙方驗明蓋章。一份由保甲長直呈縣府，一份由種痘員繳院備存以資考核，同時衛生院得隨時派員抽查。

一　種痘員應有之基本知識及技術

一，種痘室之佈置法　二，種痘之部位　三，皮膚消毒法　四，痘苗拆開術　五，種痘禁法　六，痘針消毒術　七，割皮法　八，痘苗封合術　九，痘不發之原因　十，種痘登記法　十一，工作證明單填寫法　十二，工作日記及報告

二　工作應帶之物品

一，公文：（一）縣政府委任令（二）衛生院委任狀（三）衛生院證章（四）區公所致鄉保甲令文。

二，藥品器械：（一）痘苗（二）百分之九十五醇（三）醇燈（四）棉花（五）紗布。

三，文具及印刷品：（一）種痘說明書（二）種痘登記簿（三）工作證明冊（四）鉛筆（五）複寫紙

四，兼任種痘員私章

五，與保甲長接洽之事項

一，種痘方式，爲挨戶或集合接種。

二，請派人陪同種痘。

三，請于工作證明冊正副張各蓋章，並將副張于二日內送呈區公所轉呈縣政府。

附工作證明表式樣

種痘員姓名
啓程地點
到達地點
到達日期
離開日期
被種人數
證明人簽名蓋章
證明人職務

八，生死報告　卯按照梨市學校衛生研究委員會方法由學生先將二十四年一年內之生死情形，統計報告，此項工作，已于三月二十日着手逐漸試辦。茲將調查表式列左：

校名：　級別：　第　號
姓名：　年齡：　性別
家長職業：　住址：
家中人數：父　母　兄　弟　姊　妹　共計　人
去年一年家中出生　人　死亡　人　另附
衛生室表格

四，結論

一，以中國現狀論，不注意鄉村衛生，不能復興農村，作鄉村衛生而不由學校入手，必事倍而功半。

二，以教員兼任衛生室之衛生助理員，委從前曾經過屢次之失敗，倘能予以津貼，以名義，則可直接監督管理。

三，作鄉村衛生必與教育機關聯絡，他如訓練等項，能與教育機關合辦方佳，行政應歸教育機關掌理，技術應由衛生機關負責。

四，鄉村衛生之工作人員必須用當地者，吾外鄉來者一則不明當地習俗，二則多半生活感覺不適，三則薪金過高。但在初辦之際，不妨暫用外鄉之人；要亦非長久之計。故開始舉辦鄉村衛生時，應以人員訓練爲第一，人員之訓練，尤以當地人爲原則。

五，本院試辦鄉村衛生之原意，在以學校衛生作中心，推行整個之鄉村衛生，試辦已經四月，苦無建樹，非獨人員感覺缺乏，經費亦異常支絀，致計劃時不敢將範圍放大，試辦時仍不免諸多困難。

六，鄉村人民之心理，異于城市人民或之處正多，必須先事研究，而後與之接觸，先以極誠懇幽默之態度與之接近，以研究其心理。總之「得到農民之信仰，係一種學問」，此種學問係科學的，一固不在會談，訪視，安會……等次數之多寡也。

七，此次試辦鄉村衛生，雖無成績可言，然深覺此項工作之重要。此項工作之成功與否，端賴實際，空談毫無濟于事，望倡言鄉村衛生者，多注意於斯！

專載

防止走私最好的方法

馬寅初

立法院財政委員長馬寅初三日在中央廣播電台講「防止走私最好的方法」，茲誌原詞如次：

歐戰後兩原則推翻

歐戰以後，吾人得兩大教訓，即（一）公理原則推翻，（二）資源豐者戰勝強權，此兩大原則，不豐者，不能得最後之勝利，未敢輕啓戰端，各國無不奉爲圭臬，此次意大利之攻擊阿比西尼亞，捨公然侵略領土外，毫無其他理由可述，而意大利經濟資源之缺乏，爲強國中之最感窮困者，竟能一舉而吞併阿比西尼亞，雖經國聯及其會員之折衝與制裁，毫無效果，此戰後粗成之兩大原則，遂被其推翻，考意大利推翻之手段，即爲統制經濟，一面嚴密組織團體，一面增加生產效能，故知有組織之貧困國家，亦可得最後之勝利也。

中國人民應有自信

中國之貧，原非眞貧，蓋有多量資源蘊藏地下，未及開發也，若意大利則天賦資源本甚缺乏，方爲眞正之窮困，猶能以統制經濟而收大效，況中國乎，是則中國苟能統制經濟嚴密組織，開發富源，其功效必在意大利之上，可以斷言，況意大利爲攻人而統制，我國則爲自衛而統制，難易懸殊，顯然可見，我國統制之要點，貴在嚴密組織工商同業公會，使各成爲國民經濟體系中之健全細胞，苟能如此，則區區之外患，何足懼哉，鄙意我國人應有自信力日本在澳之商業被阻，在美之商業亦受挫折，據其同盟社東京電，日本不得不確保中國市場，足見日本非靠中國活命不可，中國實居於主人翁地位，國人苟能切實團結，實足以操生殺之大權，故吾人所最感需要者，尚在解放恐懼的思想，古語云，畏首畏尾，身其餘幾，幸國人其熟思之。

組強有力實業團體

組織強有力之實業團體，對於現行之同業公會法及商會法，亟應修改，務須加強公會與商會之權力，因原來同業公會之制定，尚在民國十八年八月間，係採放任主義，其理由以中國商人素極自由，若驟然剝奪其自由強制加入同業團體，恐害多而利少，故採用漸進政策，今則時移勢易，一因各國皆已實行統制經濟，二因強鄰逼我太甚，非有強力組織，不足以對抗，三因商人亦感覺組織之需要，極端贊成，充實團體之力量，故今日政府非採干涉主義不可，凡同業必須使其加入同業公會，同業公會，又必須加入商會。

統制經濟要點有三

但中國統制方法應與外國不同，外國重對外統制，中國則應重對內統制，因外國主權完整，可自由控制對外關係，中國主權支離破碎，國外貿易中之進口貿易，幾皆由洋行操縱，有外國銀行爲之融通資金，有外國輪船爲之運輸，有外國保險公司爲之保險，中國政府幾無一可以阻止，如何能予以操縱乎，故應注重對內統制，統制之範圍亦不必甚廣，祇從三事做起即可，（一）統制交通，（二）統制貨幣，（三）統制工商團體，（一）（二）兩項，年來政府進行不遺餘力，已有極大之進步，惟第（三）項，尚有愧色，故應特別注意，欲統制工商團體，必須先從組織着手，一旦成功，不但目前之走私問題可以解決，即其餘一切的一切，皆可迎刃而解矣。

採取干涉主義理由

然則中國何以改放任主義爲干涉主義，何以改自由經濟爲統制經濟，於政府之施政方針，能無抵觸乎，吾人同知國民政府承認（一）財產之私有權，（二）個人之創造能力，凡此兩項，似皆應由自由主義方可達到，由自由經濟方可發展，但此所謂自由，原非絕對的，當以不妨害全體利益爲前提，今日之走私，不但破壞國家稅制，且足動搖國民經濟之基礎，長此猖狂，未免太自由，加以干涉，即可以維持全體利益，於義無背，最近宣布之憲法草案，規定人民之言論自由，結社自由，集會自由等等非依法律不得限止之，換言之，若違反秩序，擾亂社會，則可以法律制止之今日之走私，則爲影響較著之違反秩序擾亂社會危害國家經濟基礎之事件，豈尙可坐視不顧乎。

救亡須互助與合作

加強同業公會與商會之組織，既於法律事實兩無妨礙，同業公會爲橫的組織，商會乃縱的組織，而同業與同業間，更應相互協助，互通聲氣，（一）如銀行對於辦私貨者，不予放款，（二）轉運公司不代裝運私貨，（三）挑夫不代裝卸私貨，皆其適例，諸如此類，不勝枚舉，三隅之反，是在智者，同業既經互助，公私之間，其後更應合作，同業爲之擁護，政府爲其盾，如是公私間又成緊密之組織，故在今日而言救國，不在階級之衝突，而在全國之合作，近年來多匪區域，經政府厲行保甲制度之後，匪氛爲之一戢，可爲人民合作成效之佐證，故同業公會組織加強後，奸商必不能立足，走私問題亦從此解決乎，公會以統制國內經濟，爲今數年來一貫之主張，（詳見拙著中國經濟改造）在目前危急之情勢，尤有從速推行之必要，惟個人所見有限，觀察容有未周，尚請國人多多貢獻意見，以收集思廣益之效，何幸如之。

讀「民族正氣文鈔」後

蔣振

最近，中央委員鄧元冲先生，感民族委靡之習，凜國家危亡之運，乃選輯自宋以降，歷代忠烈之遺著，凡六十三篇，曰「民族正氣文鈔」，大足以表現我民族偉大激昂之正氣，及發揚我先烈崇高剛勁之美德，誠今日國人所最急需之一服良劑也。吾國在近百年中（始於一八四〇年），所受侵凌迫壓之下，與東鄰紛至沓來，頹喪，迭遭失敗，不特國人逐而銷沉，委靡麻痺，不少抗敵之志，亦且失自信之心，而自東北四省相繼爲他人陷奪以來，乃黠者爲得作倀，反噬同胞；弱者希冀苟活，得過日過；愚者聽天由命，竟不自知死活。流毒所及，豈止於亡國，將見其滅種而有餘。此其現象之險惡，寧待深思遠慮，而後毛骨爲之悚然！「疾風知勁草，亂世識忠臣。」文鈔中之諸作者，或值邊疆烽火，或值中原陸沉，民族式微，或值君顛沛於是義不坐視，奮不顧身，爲在準備爲民爲國犧牲身家，以前仆後繼，發爲警語，好題目，成爲奇文。所謂「於患難處做好文章」者也。見其爲人，而如聞其今猶在大聲疾呼耳。總觀諸先夕之遺文，似有若干則足資吾人深省者。請分述於次。（未完）

安度賜保命（ENDOSPERMIN）

爲最純淨之Hormone胚胎腺製劑有增加人體天然抵抗病菌力及預防未老先衰之功，主治諸虛百損神經衰弱動脈管變硬糖尿症，痛風性神經衰弱等症，用本藥戒除鴉片烟癮尤有特效

各大醫士所以採用安度賜保命者實因其效力可靠見功神速而毫無不良之副作用

詳細說明書函索卽寄

上海九江路二百十號　樂衞化學師薛魯數藥行

請索閱說明書

敝行印有嗜好之沾染及戒除說明已詳述施用安度賜保命治療戒除鴉片烟癮而獲良效之理由

請投　上海郵政信箱第二三〇。

各大藥房均有出售

南京市商情（六月六日）

糧食

名稱	每石價
上洋熟	十·八〇
中洋熟	十·四〇
洋糙	八·四〇
上黃熟	九·九〇
中黃熟	九·四〇
黃糙	七·九〇
黑熟米	十·八〇
中黑熟	十·四〇
黑糙米	八·五〇
巢縣機米	八·六〇
南陵機米	八·九〇
三河機米	八·三〇
廠機米	九·一〇
彩石糙	六·九〇
和州糙米	七·一〇
無爲糙米	七·三〇
上江籼稻	三·八〇
次色	七·九〇
上元糯	十·一〇
糯糙	八·五〇
特青梗	十·八〇
高白梗	十·四〇
蠶豆	五·二〇
綠豆	八·〇〇
青豆	七·〇〇
黃豆	七·八〇

麵粉

大同廠出品	每袋價
綠月兒	三·〇五
紅月兒	二·七五
藍寶寶	三·〇〇
四白號	二·二〇
大袋麩皮	三·〇〇
小袋麩皮	一·五〇

油鹽

名稱	每石價
豆油	二十·五〇
麻油	二十·二〇
生油	廿一·〇〇
青油	廿一·〇〇
北大籽鹽	九·〇〇
小籽晒鹽	無
精鹽	九·〇〇

煤價

名稱	每噸
興塊	十五·五〇
中興屑	十五·〇〇
湖平塊	十四·〇〇
開平屑	十一·五〇
山西白煤塊	廿二·〇〇
大通塊	十五·〇〇
華東塊	十五·〇〇
華東統	十二·〇〇
華東屑	十一·五〇
紅奇屑	十五·〇〇
大通統煤	十一·〇〇
桐梓堡	十一·〇〇
河南塊	廿二·〇〇
民生煤	十一·五〇
烈山屑	無

金融

輔幣折	無
小洋折	八二六五
雜角折	無
新角折	無
銅元折	三角二三
▲拆兌	
大洋兌小洋	十二角一
大洋兌銅元	三千〇九十五
雙角兌銅元	五百十一
新角兌銅元	無
▲金銀	
赤金售出	一二〇·〇〇
又收入	一一三·〇〇
紋銀兩售	一元五角
又收入	一元二角

長江船期

今日（六月七日）

	▲上水▼	▲下水▼
招商	無	建國
三北	長興	無
太古	黃浦	吳淞
怡和	隆和	無

明日（六月八日）

	▲上水▼	▲下水▼
招商	無	江順
三北	無	無
太古	武昌	無
怡和	無	無

▲上水各輪船靠京碼頭約在上午七時左右

▲下水各輪船靠京碼頭約在上午十一時左右

滬市行情電訊（本社六日上海專電）

▲標金（金業交易所）

七月上午開盤	一一三八·〇
又最高價	一一四〇·七
又最低價	一一三七·四
又上午收盤	一一四〇·三
七月下午開盤	
又最高價	
又最低價	
又下午收盤	

▲證券（華商證券交易所）（統一公債五種）

▲前市

期別		收盤
戊	六月	六一·一五
戊	七月	六一·一〇
丁	六月	六一·七五
丁	七月	六一·七〇
丙	六月	六一·四五
丙	七月	六一·六〇
乙	六月	六四·一五
乙	七月	六四·〇五
甲	六月	六六·九五
甲	七月	六六·六五
九六	六月	六九·一五
九六	七月	六九·二五

▲後市

期別		收盤
戊	六月	六一·一〇
戊	七月	六一·〇五
丁	六月	六一·四五
丁	七月	六一·五〇
丙	六月	六一·九〇
丙	七月	六一·六〇
乙	六月	六四·二〇
乙	七月	六四·二〇
甲	六月	六六·八五
甲	七月	六六·六五
九六	六月	六九·一五
九六	七月	六九·二〇

▲棉紗

▲前市

期別	開盤	收盤
六月	一九六·七	一九六·七
七月	一九八·一	一九八·二
八月	一九九·七	一九九·七
九月	二〇〇·六	二〇〇·八
十月	二〇〇·五	二〇〇·八
十一月	二〇〇·六	二〇一·〇

▲後市

期別	開盤	收盤
六月	一九六·七	一九六·六
七月	一九八·七	一九八·一
八月	一九九·八	一九九·七
九月	二〇〇·五	二〇〇·七
十月	二〇〇·八	二〇〇·九
十一月	二〇〇·八	二〇〇·七

▲外匯

英匯	一先令二便士半
美匯	三十元
法匯	四六〇·七五法郎
德匯	七五·二九馬克
日匯	一〇三元
港匯	九四元

23

簡約

一，本刊不用稿件，概不退還，請勿附寄郵票，（照片漫畫不在此例）

二，本刊文體以白話為主，文言不收。

三，詩歌，小說，戲劇以及文藝論文，請勿惠寄

近十年來南京電影院的起落（下）

·振綱·

★本報特寫★

「明星」　明星大戲院誕生在十九年十月間，在明星之前，本名為宮殿影院，因為人事的變遷和債務的糾葛，未及開幕，即告停頓，於是乃將全部讓渡給上海明星公司的周劍雲和華威公司的王夢萍卡繡英。改名為明星大戲院，在十九年十月開幕，院屋的建築和設備都極簡陋，有七百個座位，開幕第一片，就是火燒紅蓮寺，連續地映演，倒很能叫座，因為立場的關係，所以映的都半是明星公司的出品，自二十年首都開幕後，接着南京又恢復起來，於是它受了很大的影響，嗣後雖也裝置有聲機，放映中西聲片，但因設備的不善，終難吸引觀衆，營業仍日趨衰落，近一年來它索性放棄映電影的主張，時常的開演平劇。

「首都」　首都大戲院，係國民的常務董事張浦還等所創辦的，二十二萬元的資本，化了十萬餘元的建築費，至二十二年春舉行開幕，它的建築與上海東南大戲院相彷彿，佈置和設備，都很講究，樓上下共有一千四百多個座位，當初它所映的片子，都是無聲西片，嗣取得聯華和明星的先映權的國產片，那時它是在南京設備最完善的影院，因之它的營業亦頗發達。二十

三年間它又裝置了有聲機，但是它並不以裝置了有聲機，而放棄了無聲片，有時仍映無聲的默片，因它所處的環境較好，而且能夠抓住一般觀衆的情緒，它的基礎可說已經穩固，雖然新都和大華，隨後追起，它仍得高枕無憂。

「新都」　新都大戲院在去年六月底開幕的，資本五十萬元，院屋的建築很美觀，內部的設備，亦極完善，戲場為橢圓形式的，場內的椅座，全是彈簧靠椅，一共有一千八百多個座位，場內電炬的配合，調和悅目，並有冷暖氣的設備，它所映的影片，都是上乘的有聲西片，它對於隔音的設備，有獨到之處，所以從聲機上發出的聲音極為清晰，自開幕到今，每日營業的收入，平均約在一千元左右，在星期六的夜場和星期日的日場，去遲了一點，也許會購不到票。

「大華」　大華大戲院，歷時一載的建造，已告完成，已在上月的二十八日舉行開幕，它的建築全採現代的立體式樣，堂皇簡潔，色澤鮮研，霓虹燈的配合，日夜的光彩不同，各盡其妙，尤其是大廳中頂天立地的十二根大紅柱子，頂端上面裝着八角宮燈，實足表現一種東方色彩，壯麗輝煌，全場上下共有一千八百多個座位，座椅全是彈簧墊的靠椅，每排座椅前後的距離，比較別的戲院為寬，這可算是它的特點。（完）

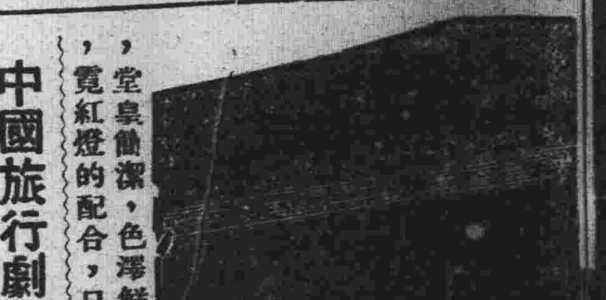

中國旅行劇團今日上演「雷雨」

沙雁

夏天的雷雨，是隨時會降落下來的。目前這節季，是雷雨的節季。

在平常「雷雨」是帶着閃電冲浸着整個人間的，而本文中的「雷雨」，卻帶着一羣劇人落到了南京劇壇。

在南京，「雷雨」早就隆隆然不絕於耳了，可不只一天，聽見「雷響」，不見雨落下，現在這真的雷雨，卻是「中國旅行劇團」在南京演出了，劇團的導演先生，為了愛好的觀衆們，先給一個招呼，且讓我拉雜的說幾句關於雷雨的「零碎話」：

「雷雨」這是一個劇，是暴露中國大家庭的悲劇，多幕的戲劇展開的故事，是封建時代的中國一個家庭中亂倫的故事，其中包括着非常複雜的婚姻，買賣的罪惡，大家庭的黑暗，勞資的鬥爭，變態戀愛的醜臉，父子的衝突，主僕的忌妬等類社會的卑劣面。

唐槐秋速寫（黃苗子作）

這故事自從由天津女子師範教員青年作劇家萬家寶（即曹禺）先生寫成發表在文學季刊上的，後首先便搬上舞台，第一次是在日本，由中國留學生演出，竟一鳴驚人，再由天津孤松劇團演出，到北平，他的各國立劇團也都要演，同時上海也演出，頗得佳評，尤其是久由上海劇家歐陽予倩氏領導演出，更獲得了空前的成功。至最近，唐槐秋先生領導的中國旅行劇團，在上海公演時，文化界又要求名演員若干人聯結，在極短的訓練中得心應手，雖在演出時間亦得到觀衆同聲讚揚，由此可見該劇的「活力」的「躍動」非故了。

雷雨中飾周漪的趙慧深

雷雨中飾魯貴妻的唐若青

現在中國旅行劇團已由唐槐秋先生領導來京，並要出演「雷雨」，為此次的目的，記者在這里冒昧寫此，姑算介紹吧：

戀愛　你第一次寫信給她

·翡·翠·生·

再說寫信。你第一次寫信給她，第一次去看她之前，或是以後，所以那無論規定的你，正如一樣也去看她，自然得抓住一個所以寫信給她的理由。

在第一次寫給她的那一封信，也有若干點是必須注意的。比如第一，信封信紙的顏色必須是白的，其式樣，必須頂普通而大方的。

在信上，千萬不要恭維她，假如你一定想表示出你對她的敬慕，那恭維話頂多也不能超過兩句以上。其理由是，因為女子雖然喜歡男子恭維，但女子又頂不喜歡一個男子在起初的一些信紙上恭維她、女子所需要男子的恭維，是另一種而又在另一場所的。

在信上，你所寫下的一些句子，應該是頂「輕鬆」的。但請注意，「輕鬆」可不是「輕佻」。輕鬆祇是一種年青的解釋。而且這種輕鬆必須是一種老誠的輕鬆，正如老誠的人年青一樣，也必須為你的辭藻是應該很流俐的，對，祇須流俐即夠，不必一定華麗，流俐表示出一個人的有相當才幹，目下人間，太能幹的人，是常常使人不敢請教的，所以祇要暫時表示出相當的才幹即夠。

寒暄是必要的，因為寒暄即表示一種友誼之存在。但你的寒暄必須是很大方而又溫和的。你千萬不可以用像「春色撩人」等一類的話，頂好比如她是一個新生活運動者，你便寫：「你覺得在生活還好嗎？」或者：「前天什麼音樂會之後，你去聽過嗎？聽說到的人很多的哩。」諸如此類，相機而用。

在最後，你這樣寫也是很好的：「請你原諒我冒昧的給你這封信，祝你好。」下面寫下你的姓和名字。

✕　又，補充：寒暄必須在正事寫完了以後。頂好，就在「請你原諒我冒昧的給你這封信」的前一項。關于正事，你自然明白，那是寫得越簡練越短的越好。

二，在收梢時，不要寫下什麼等候她的回信的話，因為假如你這封信為必要回復的，你不說等她的回復，反之，她也會有回信來的。如無回復的必要，而你又說了「等你的回信」的話，萬一她竟沒有回信來，在你的臉面上，那是頗有損失的。

▲▲

中國的「版權」

飲山

大凡一種著作，在沒有得到本人的許可之前，來翻印出版，本來是一件違犯法律的事件。所以我們常常見書籍的後面，總刊有「翻印必究」或「版權所有，翻印必究」的字樣，便是為杜絕這種流弊而設的。考我國有著作權，當在戊戌政變以後，但是並沒有明文規定，或載入法律的條文裏面，一部大清會典，其中刑律雖然嚴密不紊，大部份實足以代表我國的野蠻的精神所寄，關於文化保障是根本談不到的。因此當時的出版界，只要一部稍可看的著作出版，各家書坊為營業競爭起見，便來剽竊或翻印，此種現象，惜喪失商業的道德，一方面印刷出版事業的價值，同時將以減低，於個文化前途也發生了最大的窒礙。

在當時，這種現象常常發見的，當然要推海派文化策源地上海了。記得光緒丙午年上海有一家樂羣書局，因為出版了一部「最新漢文典問答」，惟恐別家書店影射冒牌，便呈江蘇學務處請求咨飭上海縣給示張掛，以便專利。不久，上海縣便出了一紙告文，貼在這家書局的門口，其文曰：「欽加同知銜特授江蘇松江府上海縣正堂王，為給示嚴禁事，查接管卷內奉江蘇學務處憲札開，據職員汪文藻稟稱，竊職在上海英租界棋盤街開設樂羣書局，蒐求海內名著，精校印行，而於教科善本，尤兢兢三致意焉。茲據金壇朱文哉原名德璪，以新編最新漢文典版權，傳諸職局出印，並據稱是書原稿，曾經呈請審定業荷批准在案，用敢刊登審定字樣，惟查「漢文典問答」名目，外間已有書賈各異，名則相同，今擬改名「最新國文典問答」，用示區別，俾廣行銷，而惠學者，謹將印成樣本，恭呈憲鑒，恩准立案，飭屬一體購買，並乞俯賜札飭上海縣，給示嚴禁翻刻，以保利權，而顧刊本，商界學界幸甚等情到處，除批示並將樣本存案外，合行札飭該縣給示嚴禁，為此示仰合行給示嚴禁，為此示，仰商民人等一體遵照，毋許將前項書籍翻印出售，致干提究，其各凜遵毋違，切切特示……」我們看這件官示，便可以知道當時官廳對於此種翻印書籍的案件，雖然重視，但是因為國家沒有出版法的規定的原因，每出一書，確是必出告文一紙，是一件十分麻煩的事情。

▲▲

國民政府航空公路建設獎券辦事處啟事

國民政府航空公路建設獎券（第二十三期）業於本年六月五日在上海逸園當衆開獎所有下列各中獎號碼獎券應得獎金經由本處委託各地中央中國交通三銀行代為支付至給獎之有效期間自民國二十五年六月十三日起至二十五年十一月三十日止茲將中獎獎券號碼開列如左

一等獎（獨得貳拾伍萬圓）　一二七六九一

二等獎（各得伍萬圓）　○四七八二一　一八一四八○　二四三四四七　二七五一七○

三等獎（各得壹萬圓）
○○八六二○　○一三五八○　○二四二四五　○五九六七七　○七二九○二　○七八五一一　一○八○○六　一二一○七六　一三○六五七　一三三三三五　一三四九七八　一六一四一二　一六八一五六　二○三五○三　二一○二五九　二二七五九六　二三七○九九　二四一一七五　二七一四○一　二七六六八○

四等獎（各得貳千圓）
○○八四○三　○○八六八七　○○九五八五　○一一七二六　○一六七五六　○一七一六三　○一七三一一　○一八五一九　○二一九一五　○二六六二六
○三二六二○　○三三八七二　○三五一二四　○四二九四○　○四三三○○　○四七一○三　○五二○九三　○五三九四二　○六五三八五　○六六六一四
○六九七二一　○七七三○二　○七九四五四　○八○○四三　○八一一九二　○八一七四七　○八四一五九　○八五四一二　○八五八三八　○九○八三四
○九一三一八　○九四○五四　○九九二九七　一○五三六五　一○五五五八　一○八三八○　一一一三八四　一一一四二○　一一四五七九　一一四八六六
一二一九二二　一二六七七九　一二八五七三　一三一二六三　一三五○一○　一三六二四三　一三六七五九　一三九二五三　一四○○五五　一四二四五三
一四四四三○　一五二八五四　一五四九二四　一五七九○九　一五八六四二　一六五八四三　一六六二八七　一六九四四八　一七五二四八　一七八一五七
一七八三九七　一八一六八六　一八五三六九　一八七四九七　一九二○七二　一九二一三一　一九二九一五　一九九九四六　二○六一五九　二○九五四一
二一一○七五　二一二四二八　二一三三八九　二一六六一○　二一八○二六　二二三○四○　二二五三九四　二三二八一○　二三六四五七　二三八七八七
二四三七七八　二四五八七七　二四七四三五　二四八三一六　二四九五五二　二五六一五七　二五六一九八　二五六七二四　二六一五二七　二六四三一六
二六四五四一　二七二二五七　二七五○四九　二七五一八四　二八二九六五　二八四二五七　二九○五二二　二九○八一五　二九五七一七　二九八八六三

五等獎（各得伍百圓）　獎券末三字與另搖之三字號碼相同者　五○六

六等獎（各得壹百圓）　獎券末三字與兩次另搖之三字號碼中任何一次相同者　二○七　或　九七○

一等獎末二字相同（各得五拾圓）　九一

一等獎末一字相同（各得拾圓）　一

一等獎上下聯號附獎（各得陸千圓）　一二七六九○　一二七六九二

二等獎上下聯號附獎（各得壹千圓）　○四七八二○　○四七八二二　一八一四七九　一八一四八一　二四三四四六　二四三四四八　二七五一六九　二七五一七一

所有中獎號碼仍以本處印發之中獎獎券對號單為憑此項對號單函索即寄

國府主計處統計局編

中華民國統計提要　廿四年輯

本書為國民政府主計處呈送國府全國統計總報告材料之提要。全書計一千一百餘頁，內容分疆界與地勢，地質，氣象，政治組織與行政，法制，司法，官吏與考試，監察，外交，人口，勞工，合作事業，教育，社會病態，衛生，保衛，救濟，人民團體，土地，農業，林業，漁業，畜牧，鑛業，工業，商業，貿易，物價，金融，財政，郵政，電政，公路，鐵路，航政，水利及公用事業等三十六類，共三百三十表。在可能公開之範圍內，我國所有之統計材料，均已包括在內。各表材料無論為官方報告或工商團體學術機關及私家之調查，均經縝密審核，嚴定取捨，其數字之有疑問者，寧闕弗濫。編竣復由中央各關係機關主辦統計人員及海內統計專家校閱一過，呈奉國府核准後，始行付印。關於材料之來源及說明，均於各表下端一一註明。此外每類材料之前，另有簡短之引言，對於該類材料已往調查統計之經過及編製之方法，作扼要之敘述，並開列主要參考書報名稱，俾閱者可作進一步之研究。茲值政府勵精圖治，朝野上下，努力國民經濟建設之時，正確之統計數字，有迫切之需要。茲編之輯，蓋欲於此方面致相當之努力也。

三開大本　布面精裝　道林紙印

每冊定價國幣十八元

六月一日起　特價十三元　八月底截止

國內郵費三角一分　餘地郵費詳載樣本

樣本備索

商務印書館印行

439

蚊蟲擾君至不可耐時

毋信任殺蟲力弱弗能見效之藥物

如有誘君試用殺蟲力弱之藥品以替代飛力脫者。則請自問，君之舒適與健康，果值得為殺蟲力弱之藥品而犧牲乎。如謂蚊蟲自暮至晨擾君不已。則又何必僥倖從事。故為安全計。務宜購取飛力脫。因其確能殺蟲，令其死去耳。飛力脫之噴射。並不污及衣物。務常認明黃罐上之黑帶與兵士為記。飛力脫罐，一律固封以資保障。所以防僞品利用重灌之弊也。

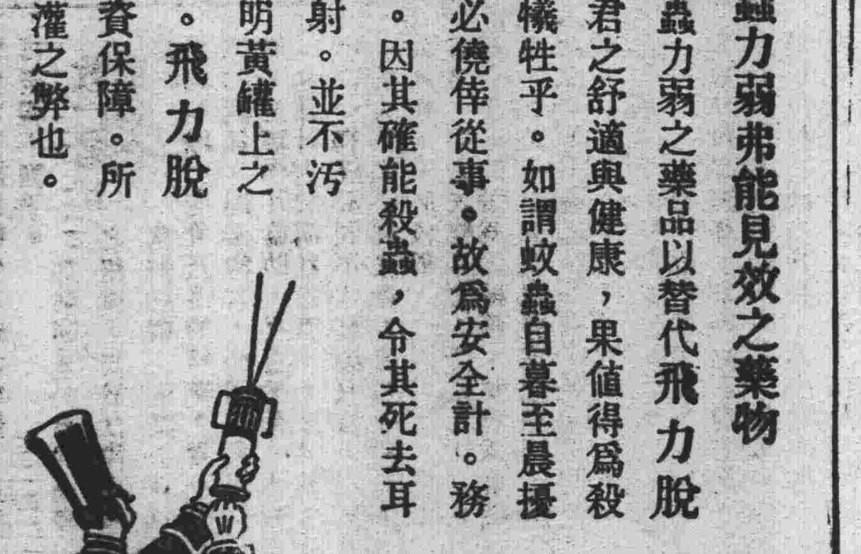

(4)